

ODBAHNĚNÍ RYBNÍKA PŘEDEHŘÍVÁK A VYBUDOVÁNÍ TŮNÍ

**DOKUMENTACE PRO OHLÁŠENÍ UDRŽOVACÍCH PRACÍ PODLE §
15a ODS. 6 VODNÍHO ZÁKONA**

**DOKUMENTACE PRO OHLÁŠENÍ TERÉNNÍCH ÚPRAV PODLE § 15b
VODNÍHO ZÁKONA**

**PROJEKTOVÁ DOKUMENTACE V PODROBNOSTI DOKUMENTACE
PRO PROVÁDĚNÍ STAVBY**

E. DOKLADY

Objednatel: Město Nové Město na Moravě

Zhotovitel: Golik VH, s. r. o.

Duben 2024

SOUPRAVA ...

Seznam dokladů

E.1 Závazná stanoviska, stanoviska, rozhodnutí, vyjádření dotčených orgánů

- [101] Závazné stanovisko, souhlas s vydáním rozhodnutí o umístění stavby nebo využití území do 50 m od okraje lesa, Městský úřad Nové Město na Moravě, Odbor stavební a životního prostředí, č.j.: MUNMNM/22783/2024-1, 15. 4. 2024.
- [102] Vyjádření ke stavbě, Lesy ČR, s. p., LS N. Město na M., č.j.: LCR154/001331/2024, 12. 4. 2024.
- [103] Závazné stanovisko orgánu územního plánování, Městský úřad Nové Město na Moravě, Odbor stavební a životního prostředí, č.j.: MUNMNM/31008/2024, 4. 4. 2024.
- [104] Sdělení k projektové dokumentaci podle ust. § 154 a násl. zákona č. 500/2004 Sb., o správním řízení, Městský úřad Nové Město na Moravě, Odbor stavební a životního prostředí, č.j.: MUNMNM/22784/2024/1, 4. 4. 2024.
- [105] Stanovisko správce povodí a správce vodního toku, Povodí Moravy, č.j.: PM-10917/2024/5203/Hol, 9. 4. 2024.
- [106] Vyjádření k záměru, Moravský rybářský svaz, z. s., n.zn.: 101/2024, 19. 3. 2024.
- [107a] Závazné stanovisko k ohlášení udržovacích prací na vodním díle a povolení terénních úprav, Agentura ochrany přírody a krajiny ČR, RP Vysočina, č.j.: 01985/VA/24, 17. 4. 2024.
- [107b] Rozhodnutí o povolení výjimky dle ustanovení § 43 odst. 1 zákona č. 114/92 Sb., Agentura ochrany přírody a krajiny ČR, RP Vysočina, č.j.: 01985/VA/24, 17. 4. 2024.
- [107c] Stanovisko dle § 45i zákona č. 114/92 Sb., Agentura ochrany přírody a krajiny ČR, RP Vysočina, č.j.: 01985/VA/24, 17. 4. 2024.
- [107d] Závazné stanovisko k terénním úpravám, Agentura ochrany přírody a krajiny ČR, RP Vysočina, č.j.: 01985/VA/24, 25. 4. 2024.
- [108] Povolení ke kácení, Městský úřad Nové Město na Moravě, č.j.: MUNMNM/24098/2024/4, 24. 4. 2024.

E.4 Stanoviska vlastníků veřejné dopravní a technické infrastruktury

- [131] Vyjádření o existenci sítě elektronických komunikací a všeobecné podmínky ochrany sítě elektronických komunikací společnosti Česká telekomunikační infrastruktura a.s., č. j.: 17951/24, 18. 1. 2024.
- [132] Vyjádření k existenci sítí, Čepro, a. s., č.j.: 4604/24, 18. 1. 2024.
- [133] Sdělení o poloze technické infrastruktury, Čeps, a. s., n. zn.: 00715/2024/CEPS, 18. 1. 2024.
- [134] Vyjádření k existenci podzemních sítí spol. České Radiokomunikace, a.s., n. z.: UPTS/OS/352312/2024, 19. 1. 2024.
- [135a] Vyjádření o existenci zařízení distribuční soustavy (elektrická síť) ve vlastnictví EG.D, a.s. a podmínkách práce v jeho blízkosti, n. z.: M84748-26288113, 18. 1. 2024.
- [135b] Vyjádření k žádosti o souhlas se stavbou a činností v ochranném pásmu zařízení distribuční soustavy (elektrická síť) ve vlastnictví EG.D, a.s., n. z.: M84748-27117006, 4. 3. 2024.
- [136] Informace o poloze a průběhu plynár. zařízení, GasNet, s.r.o., n. z.: 5002958701, 18. 1. 2024.
- [137] Vyjádření k existenci sítí, MERO ČR, a.s., č. j.: 4110, 18. 1. 2024.
- [138] Vyjádření města k existenci inž. Sítí v zájmovém území stavebního záměru, Město Nové Město na Moravě, n. zn.: MUNMNM/5312/2024-1, 31. 1. 2024.
- [139] Vyjádření k existenci sítí, NET4GAS, s.r.o., n. z.: 684/24/OVP/N, 18. 1. 2024.
- [140] Vyjádření a stanovení podmínek pro udělení souhlasu s umístěním stavby v ochranném pásmu sítě technické infrastruktury společnosti T-Mobile Czech Republic a.s., n. z.: E03512/24, 18. 1. 2024.
- [141a] Poskytnutí informace o existenci zařízení v provozování VODÁRENSKÉ AKCIOVÉ SPOLEČNOSTI, a. s., č. žádosti: 81463, 8. 12. 2023.
- [141b] Poskytnutí informace o existenci zařízení v provozování VODÁRENSKÉ AKCIOVÉ SPOLEČNOSTI, a. s., č. žádosti: 82399, 15. 1. 2024.
- [141c] Poskytnutí informace o existenci zařízení v provozování VODÁRENSKÉ AKCIOVÉ SPOLEČNOSTI, a. s., č. žádosti: 82400, 15. 1. 2024.
- [142] Vyjádření k žádosti k akci "Odbahnění rybníka Předeřívák a vybudování tůň", Vodafone

Czech Republic a.s., n. z.: 240118-1336638627, 18. 1. 2024.

E.8 Ostatní stanoviska, vyjádření, posudky, studie a výsledky jednání vedených v průběhu zpracování studie

- [10] Rybník Předešřívák – výsledek rozboru vzorku rybníčního sedimentu, ENVIREX spol. s r.o., duben 2024.

Městský úřad Nové Město na Moravě

odbor stavební a životního prostředí

Vratislavovo náměstí 103,
592 31 Nové Město na Moravě

Č.j.: MUNNMN/22783/2024-1

Nové Město na Moravě, dne 15.04.2024

Tel.: 566 598 407

e-mail: bohumil.dostal@meu.nmmn.cz

Městský úřad Nové Město na Moravě, odbor stavební a životního prostředí, jako věcně příslušný orgán státní správy lesů podle ustanovení § 47 odst. 1 písm. a) a ustanovení § 48 odst. 2 písm. c) zákona č. 289/1995 Sb., o lesích a o změně a doplnění některých zákonů (lesní zákon), ve znění pozdějších předpisů (dále jen „lesní zákon“) a jako místně příslušný orgán státní správy lesů (dále jen „správní orgán“) podle ustanovení § 11 zákona č. 500/2004 Sb., správní řád, ve znění pozdějších předpisů (dále jen „správní řád“) a podle § 61 a násl. zákona č. 128/2000 Sb., o obcích (obecní zřízení), ve znění pozdějších předpisů, **vydává** na základě žádosti NOZD, s. r. o., IČO: 19615230, Korunní 2569/108, 101 00 Praha, na základě plné moci města Nové Město na Moravě, podle ustanovení § 149 odst. 1 správního řádu, **t o t o**

ZÁVAZNÉ STANOVISKO

Městský úřad Nové Město na Moravě, odbor stavební a životního prostředí podle ustanovení § 14 odst. 2 lesního zákona

s o u h l a s í

s vydáním rozhodnutí o umístění stavby nebo využití území do 50 m od okraje lesa

pro zamýšlenou akci „**Odbahnění rybníka Předeřhřívák a vybudování tůní**“, která má být realizována na pozemcích p. č. 3371/1, 3368/1, 3367/3, 3347/1, 3349, 3347/13, 3348/2, 3368/2, 3369/1, 3369/2, 3357/2 a 3371/2 v obci Nové Město na Moravě a k. ú. Nové Město na Moravě, která má být realizována

- v pásmu do 50 metrů od okraje lesních pozemků

v k. ú. Nové Město na Moravě

**p. č. 3359/6, 3363/9, 3350, 3351, 3355/3, 3232/1,
p.č. 3372/1, 3388/1, 3388/2, 3388/3 a 3372/3**

v k. ú. Maršovice u N.M.n.M.

p.č. 270/2, 271/2 a 271/1

Tento souhlas se uděluje pro **územní i stavební řízení**.

Záměr akce „**Odbahnění rybníka Předeřhřívák a vybudování tůní**“, která má být realizována na pozemcích p. č. 3371/1, 3368/1, 3367/3, 3347/1, 3349, 3347/13, 3348/2, 3368/2, 3369/1, 3369/2, 3357/2 a 3371/2 v obci Nové Město na Moravě a k. ú. Nové Město na Moravě, lze realizovat za těchto podmínek:

1. Akce bude situována tak, jak je zakresleno v PD, jenž tvoří součást žádosti.
2. Stavbou nesmí být poškozeny okolní lesní pozemky.
3. K odstranění následků případných škod budou učiněna bezprostředně potřebná opatření (ošetření stromů při případném poškození proti hnilobám).

4. Bude zajištěna skrývka biologicky aktivní vrstvy půdy a tato bude využita pro biologickou rekultivaci.
5. Bude použito vhodných technických prostředků, technologií a biologicky odbouratelných hydraulických kapalin a budou učiněna účinná opatření k zabránění úniku látek poškozujících životní prostředí.
6. V souladu s ustanovením § 22 lesního zákona je vlastník nemovitosti povinen provést na svůj náklad nezbytně nutná opatření, kterými jsou nebo budou jejich pozemky, stavby a zařízení zabezpečeny před škodami způsobenými zejména sesuvem půdy, padáním kamenů, pádem stromů nebo jejich částí, přesahem větví a kořenů a pod, a to např. konstrukčním řešením stavby.

Podle ustanovení § 14 odst. 2 lesního zákona, dotýká-li se řízení podle zvláštních předpisů zájmů chráněných tímto zákonem, rozhodne stavební úřad nebo jiný orgán státní správy jen se souhlasem příslušného orgánu státní správy lesů, který může svůj souhlas vázat na splnění podmínek. Tohoto souhlasu je třeba i k dotčení pozemků do vzdálenosti 50 m od okraje lesa. Souhlas vydávaný jako podklad pro rozhodnutí o umístění stavby nebo územní souhlas a dále pro rozhodnutí o povolení stavby, zařízení nebo terénních úprav anebo jejich ohlášení je závazným stanoviskem podle správního řádu a není samostatným rozhodnutím ve správním řízení.

Tento souhlas je udělován v rámci územního řízení nebo jiného obdobného řízení podle zvláštních stavebních předpisů pro záměr akce „**Odbahnění rybníka Předeřívák a vybudování tůň**“, která má být realizována na pozemcích p. č. 3371/1, 3368/1, 3367/3, 3347/1, 3349, 3347/13, 3348/2, 3368/2, 3369/1, 3369/2, 3357/2 a 3371/2 v obci Nové Město na Moravě a k. ú. Nové Město na Moravě a stanovené podmínky se zahrnují do rozhodnutí vydaného v rámci tohoto řízení.

Těžení sedimentů bude prováděno po jejich částečném odvodnění, v případě potřeby budou sedimenty dále mezideponovány na vymezené ploše na PB rybníka. Celkový objem sedimentů je cca 1.690 m³. Stávající tůň na konci vzdutí rybníka u PB bude zrušena. V rámci odbahnění bude odstraněn val oddělující tůň od zátopy rybníka. Vytěžený sediment bude rozprostřen na p. č. 3347/13, k. ú. Nové Město na Moravě. Zaorání sedimentu zajistí investor samostatně.

Stavba bude mít významný pozitivní přínos pro sousední pozemky, neboť se bude jednat o významný krajinný prvek a zároveň dojde ke zlepšení mikroklimatu, v době nastávající klimatické změny, a tím i možnému zvýšení odolnosti okolních dřevin proti biotickým a abiotickým činitelům. Soustava tůň bude dotována podzemní vodou údolní nivy a v případě zvýšených průtoků povrchovou vodou PB rozlivu Bobrůvky. Tůň č. 1 bude mít dno pod úrovní HPV, bude tedy trvale zvodnělá, tůně č. 2-4 budou periodicky vysychající. Celkem budou provedeny čtyři tůně různých velikostí, s předpokládanou plochou hladiny vody od 10 m² do 50 m² a různých hloubek: 0,30 – 0,80 m. Sklony břehů budou proměnlivé, dle místních podmínek co nejmírnější 1:3- 1:7. Realizací celého záměru v této lokalitě dojde k úpravě vodního režimu a vhodné a trvalé regulaci hladiny spodní vody na okolních pozemcích a rovněž na dotčeném pozemku. Vybudování zemních tůň bude mít za cíl zadržení vody v krajině, omezený retenční účinek a rovněž přispěje k výraznému zvýšení biodiverzity v tomto území.

Správní orgán podmiňuje toto rozhodnutí vydanými podmínkami (v souladu s ustanovením § 14 odst. 2 lesního zákona), jejichž dodržení bude nutno prokázat.

Na základě řádně vybavené žádosti a znalosti místních podmínek je vydáván tento souhlas.

Poučení:

Proti tomuto závaznému stanovisku se nelze samostatně odvolat. Opravné prostředky lze proti němu uplatnit pouze v režimu ustanovení § 149 odst. 4 nebo ustanovení § 149 odst.5 správního řádu.

Ing. Lenka Jamborová
vedoucí odboru

Rozdělovník

Obdrží datovou schránkou:

Regionální pracoviště SCHKO Žďárské vrchy, Brněnská 39, 591 01 Žďár nad Sázavou, IDDS: y67bvir
NOZD, s.r.o., IČO: 19615230, Korunní 2569/108, 101 00 Praha, IDDS: 5pg2yyt

Obdrží dotčené orgány doporučeně:

Městský úřad Nové Město na Moravě, odbor stavební a životního prostředí – stavební úřad
Městský úřad Nové Město na Moravě, odbor stavební a životního prostředí – vodoprávní úřad



LESY ČESKÉ REPUBLIKY, S.P., LS Nové Město na Moravě

Školní 460, Nové Město na Moravě 592 31, tel. +420956154111, ls154@lesycr.cz, ID DS: e8jcfns



NOZD s.r.o.
Ing. Martin Dlabáč
Korunní 2569/109
101 00 Praha



VÁŠ DOPIS ZN.	ČÍSLO JEDNACÍ LCR154/001331/2024	SPISOVÁ ZNAČKA LCR0016102/2024	DATUM 12.04.2024
VYŘIZUJE Ing. Jaroš Zdeněk	TELEFON 956 154 112	GSM FAX	E-MAIL zdenek.jaros@lesycr.cz

Vyjádření ke stavbě „Odbahnění rybníka Předeřívák a vybudování tůní“

Žadatel: NOZD s.r.o., Korunní 2569/109, 101 00 Praha
 Název stavby: Odbahnění rybníka Předeřívák a vybudování tůní
 Investor: Město Nové Město na Moravě, Vratislavovo nám. 103,
 592 31 Nové Město na Moravě

Místo stavby: kraj: Vysočina
 ORP: Nové Město na Moravě
 obec: Nové Město na Moravě
 kat. území: Nové Město na Moravě
 pozemky: 3359/6, 3363/9

Dle předložené projektové dokumentace budou uvedenou stavbou dotčeny mimo jiné lesní pozemky č. parc. 3359/6, 3363/9 k.ú. Nové Město na Moravě. Dle informací ČÚZK jsou uvedené pozemky dotčeny změnou právního vztahu: V-1439/2024-714

Česká republika, Lesy České republiky, s.p. - navrhovatel - převodce
 Město Nové Město na Moravě - nabyvatel.

Dne 21.3.2024 byla uzavřena „Směnná smlouva“ SML-00209-2023-154, právní účinky vkladu do KN ke dni 5.4.2024. Nyní běží 20 denní lhůta, během které nesmí katastrální úřad povolit vklad. Tato lhůta skončí 25.04.2024.

K vyjádření z hlediska vodních toků je kompetentní příslušná správa toků.

Kontakt: Lesy České republiky, s.p.
 Správa toků – oblast povodí Dyje, Náměšť nad Oslavou
 Zámek 6
 675 71 Náměšť nad Oslavou

S pozdravem

.....
 Ing. Josef Pollak
 lesní správce

Městský úřad Nové Město na Moravě**Odbor stavební a životního prostředí****Vratislavovo náměstí 103**

592 31 Nové Město na Moravě

SPIS. ZN.: MUNNMN/21137/2024/nej.
Č.J.: MUNNMN/31008/2024

VYŘIZUJE: Bc. Linda Nejedlá
TEL.: 566 598 412, 770 162 654
E-MAIL: linda.nejedla@meu.nmmn.cz

DATUM: 4.4.2024

ZÁVAZNÉ STANOVISKO
orgánu územního plánování

Městský úřad Nové Město na Moravě, odbor stavební a životního prostředí, jako orgán územního plánování, příslušný podle § 6 odst 1 písm. e) zákona č. 183/2006 Sb., o územním plánování a stavebním řádu (stavební zákon), ve znění pozdějších předpisů (dále jen „stavební zákon“), v souladu s § 334a odst. 2 zákona č. 283/2021 Sb., ve znění pozdějších předpisů, přezkoumal podle § 96b odst. 3 stavebního zákona z hlediska souladu s politikou územního rozvoje, s územně plánovací dokumentací a z hlediska uplatňování cílů a úkolů územního plánování záměr

Odbahnění rybníka Předeřívák a vybudování tůní

který obsahuje:

Odtěžení sedimentů z rybníku, v rámci PD je navrženo vybudování 10 tůní a terénní úpravy, které svým rozsahem přesahují výměru 300 m²;
na pozemcích parc. č. 3349, 3348/2, 3347/13, 3347/1, 3368/1, 3368/2, 3369/1, 3369/2, 3357/2, 3371/2, 3367/3, 3371/1 v katastrálním území Nové Město na Moravě,
a shledal že:

Záměr je přípustný.

Závazné stanovisko platí 2 roky ode dne vydání.

Výkresy D.1.1 Koordinační situační výkres SO 01 a SO 02, D.1.2 Koordinační situační výkres SO 03 z dokumentace zpracované ing. Pavlem Golíkem v únoru 2024 jsou přílohou tohoto závazného stanoviska.

Odůvodnění:

Městský úřad Nové Město na Moravě, Odbor stavební a životního prostředí, jako orgán územního plánování (dále jen „úřad územního plánování“), byl městem Nové Město na Moravě, kterého zastupuje NOZD s.r.o., Korunní č.p. 2569/108, Praha 10-Vinohrady, 101 00 Praha 101, podáním zaevidovaným dne 6.3.2024 pod č.j.: MUNNMN/21137/2024/nej. požádán o vydání závazného stanoviska k záměru označenému jako „Odbahnění rybníka Předeřívák a vybudování tůní“ na pozemcích parc. č. 3349, 3348/2, 3347/13, 3347/1, 3368/1, 3368/2, 3369/1, 3369/2, 3357/2, 3371/2, 3367/3, 3371/1 v katastrálním území Nové Město na Moravě. K žádosti byla doložena dokumentace zpracovaná ing. Pavlem Golíkem v únoru 2024.

Příslušnost úřadu územního plánování vydat závazné stanovisko vyplývá z § 6 odst. 1 písm. e) stavebního zákona, dle něhož „vydává úřad územního plánování závazné stanovisko podle § 96b, není-li příslušný krajský úřad“ a z § 96b stavebního zákona jehož odst. 1 stanoví „jestliže vydání rozhodnutí nebo jiného úkonu podle části třetí hlavy III dílů 4 a 5, § 126, 127, 129 odst. 2 a 3 nebo podle zvláštního zákona závisí na posouzení jím vyvolané změny v území, je podkladem

tohoto rozhodnutí nebo jiného úkonu závazné stanovisko orgánu územního plánování. Závazné stanovisko se nevydává pro a) záměry uvedené v § 79 odst. 2; b) záměry uvedené v § 80 odst. 3; c) záměry uvedené v § 103 odst. 1 písm. c) až f), které nezasahují do nezastavěného území; d) dělení a zcelování pozemků v nezastavěném území, nejedná-li se o pozemkové úpravy; e) studny individuálního zásobování vodou; f) stavby nebo zařízení na zastavěných stavebních pozemcích rodinných domů související s bydlením či bydlení podmiňující a terénní úpravy potřebné k řádnému a bezpečnému užívání těchto pozemků, staveb a zařízení na nich; g) stavby pro podnikatelskou činnost do 25 m² zastavěné plochy a do 5 m výšky s jedním nadzemním podlažím, podsklepené nejvýše do hloubky 3 m na zastavěných stavebních pozemcích rodinných domů; h) stavby nebo zařízení na zastavěných stavebních pozemcích staveb pro rodinnou rekreaci související s rodinnou rekreací či rodinnou rekreací podmiňující a terénní úpravy potřebné k řádnému a bezpečnému užívání těchto pozemků, staveb a zařízení na nich." Posuzovaný záměr se nachází pouze ve správním obvodu obce s rozšířenou působností Nové Město na Moravě, úřad územního plánování je proto místně příslušným orgánem k vydání závazného stanoviska. Z podané žádosti vyplývá, že závazné stanovisko má sloužit jako podklad pro vydání povolení záměru, který nespadá do výše uvedeného okruhu záměrů, pro které se závazné stanovisko nevydává, a jehož umístění je změnou v území dle § 2 odst. 1 písm. a) stavebního zákona. Úřad územního plánování je proto věcně příslušný vydat závazné stanovisko.

Při vydání závazného stanoviska vycházel úřad územního plánování z dokumentace záměru dodané žadatelem (části dokumentace podstatné pro posouzení záměru jsou součástí spisu vedeného v této věci úřadem územního plánování), a rovněž z těchto podkladů:

- Politika územního rozvoje České republiky, ve znění Aktualizace č. 1, schválené dne 15. 4. 2015, Aktualizace č. 2 a 3, schválené dne 2. 9. 2019, Aktualizace č. 4, schválené dne 12. 7. 2021, Aktualizace č. 5, schválené dne 11. 8. 2020, Aktualizace č. 6, účinné ode dne 1. 9. 2023, Aktualizace č. 7, účinné ode dne 1. 3. 2024 (dále jen „PÚR“)
- Zásady územního rozvoje Kraje Vysočina, ve znění Aktualizace č. 1 (nabytí účinnosti dne 23. 10. 2012), Aktualizace č. 2 (nabytí účinnosti dne 7. 10. 2016), Aktualizace č. 3 (nabytí účinnosti dne 7. 10. 2016), Aktualizace č. 4 (nabytí účinnosti dne 7. 11. 2020), Aktualizace č. 5 (nabytí účinnosti dne 30. 12. 2017), Aktualizace č. 6 (nabytí účinnosti dne 14. 6. 2019), Aktualizace č. 7 (nabytí účinnosti dne 20. 10. 2021), Aktualizace č. 8 (nabytí účinnosti dne 13. 4. 2021) rozsudku Krajského soudu v Brně č. j.: 64 A 1/2017 – 118 z 13. 4. 2017 (dále jen „ZÚR KrV“),
- Úplné znění Územního plánu Nové Město na Moravě po Změně č. 3, které nabylo účinnosti dne 24. 10. 2023 (dále jen „ÚP Nové Město na Moravě“).

Úřad územního plánování **přezkoumal záměr podle § 96b odst. 3 stavebního zákona** následujícím způsobem:

- PÚR byla zpracována a zpřesněna v ZÚR KrV a v ÚP Nové Město na Moravě. Aktualizací č. 4 PÚR ČR, účinné od 1. 9. 2021, došlo k zařazení území ORP Nové Město na Moravě do specifické oblasti SOB9 - „Specifická oblast, ve které se projevuje akutní problém ohrožení suchem“. Navržený záměr není v rozporu s podmínkami a úkoly stanovenými pro tuto specifickou oblast. Záměr je v souladu s republikovými prioritami územního plánování.
- Samostatným posuzováním souladu se ZÚR KrV se úřad územního plánování v tomto případě nezabýval, neboť dne 24. 10. 2023 nabylo účinnosti Úplné znění ÚP Nové Město na Moravě po Změně č. 3, do kterého byly ZÚR KrV zpracovány.
- Dle ÚP Nové Město na Moravě jsou dotčené pozemky zahrnuty do nezastavěného území do ploch s rozdílným způsobem využití plochy přírodní všeobecné (NU), plochy smíšené nezastavěného území všeobecné (MU) a plochy dopravy jiné (místní) (DX). V rámci všech těchto ploch jsou přípustné, či nejsou přípustné opatření ke zvyšování retenčních schopností území, vodní plochy a nejsou vyloučené terénní úpravy. Záměr je v souladu s ÚP Nové Město na Moravě.

- Záměr není v rozporu s **cíli a úkoly územního plánování** stanovenými v § 18 a 19 stavebního zákona, zejména pak s úkoly obsaženými v ust. § 19 odst. 1 písm. b) dle kterého je úkolem územního plánování stanovovat koncepci rozvoje území, včetně urbanistické koncepce s ohledem na hodnoty a podmínky v území, a písm. e) dle něhož územní plánování stanovuje podmínky pro provedení změn v území, zejména pak pro umístění a uspořádání staveb s ohledem na stávající charakter a hodnoty území a na využitelnost navazujícího území. Záměr řeší výstavbu tůní a terénní úpravy, které zlepší retenční schopnost daného území a podpoří ochranu životního prostředí i s ohledem na zadržování vody v krajině a vznikne tak i nový významný krajinný prvek.

Závazné stanovisko není samostatným rozhodnutím ve správním řízení, ale je úkonem učiněným dotčeným orgánem pro řízení vedené příslušným stavebním úřadem. Jeho obsah lze tedy podle § 149 zákona č. 500/2004 Sb., správní řád, ve znění pozdějších předpisů, napadnout pouze v rámci odvolání podanému proti rozhodnutí ve věci samé.

Platnost závazného stanoviska lze prodloužit, pokud se nezměnily podmínky v území.

Závazné stanovisko nepozbývá platnosti:

- bylo-li na základě žádosti podané v době jeho platnosti vydáno územní rozhodnutí, společné povolení nebo jiné obdobné rozhodnutí podle jiného zákona a toto rozhodnutí nabylo právní moci,
- byla-li na základě návrhu veřejnoprávní smlouvy nahrazující územní rozhodnutí nebo společné povolení v době jeho platnosti uzavřena veřejnoprávní smlouva a tato veřejnoprávní smlouva nabyla účinnosti, nebo
- nabyli-li právních účinků územní souhlas nebo společný územní souhlas a souhlas s provedením ohlášeného stavebního záměru vydaný k oznámení stavebního záměru učiněného v době platnosti závazného stanoviska.

Ing. Lenka Jamborová

Vedoucí odboru stavebního a životního prostředí

Obdrží:

NOZD s.r.o., IDDS: 5pg2yyt

sídlo: Korunní č.p. 2569/108, Praha 10-Vinohrady, 101 00 Praha 101

Městský úřad Nové Město na Moravě

odbor stavební a životního prostředí
Vratislavovo nám. 103,
592 31 Nové Město na Moravě

Město NMNM
Vratislavovo nám. 103
592 31 Nové Město na Moravě

Váš dopis zn.: ---
Ze dne: 11.03.2024
Číslo jednací: MUNNMN/22784/2024/1
Vyřizuje: Petr Kos
Telefon: 566 598 410
E-mail: petr.kos@meu.nmmn.cz

04.04.2024

Sdělení k předložené projektové dokumentaci na akci: Odbahnění rybníka Předeřívák a vybudování tůň parc. č. 3347/1, 3349, 3347/13, 3348/2, 3368/2, 3369/1, 3369/2, 3357/2, 3371/2, 3371/1, 3368/1 a 3367/3 k.ú. Nové Město na Moravě.

Na základě Vaší žádosti ze dne 04.04.2024 o sdělení k předložené projektové dokumentaci na výše uvedenou akci se vyjadřujeme podle ust. § 154 a násl. zákona č. 500/2004 Sb., o správním řízení, v platném znění, z těchto hledisek:

1. Vodní hospodářství
2. Odpadové hospodářství
3. Ochrana ovzduší
4. Ochrana přírody a krajiny
5. Ochrana ZPF
6. Ochrana PUPFL

Vodoprávní úřad

Bude předložena žádost k udržovacím pracím a terénním úpravám, včetně dokladů vyjmenovaných v příloze těchto žádostí.

Státní správa v oblasti odpadového hospodářství

Na základě ustanovení § 146 odst. 3 písm. b) zákona č. 541/2020 Sb., o odpadech (dále jen zákon o odpadech) vydáváme vyjádření na výše uvedenou akci:

V případě uložení odtěžených sedimentů na ZPF nemáme připomínky.

Státní správa ochrany přírody a krajiny

Náš správní orgán dává k plánované akci následující vyjádření:

- Při realizaci plánované akce bude maximálně šetřena vzrostlá zeleň. Bude dodržena ČSN DIN 18 920 Sadovnictví a krajinářství, Ochrana stromů, porostů a ploch pro vegetaci při stavebních činnostech.
- Pokud bude bezpodmínečně nutné odstranit vzrostlé dřeviny a keřové porosty, požádá investor o povolení ke kácení dřevin rostoucích mimo les. V žádosti bude navržena náhradní výsadba, která zmírní ekologickou a estetickou újmu. Příslušný k vyřízení žádosti je Městský úřad Nové Město a Moravě, odbor SŽP.
- Dotčená lokalita se nachází v CHKO Žďárské vrchy. Plánovaným záměrem dojde k dotčení významných krajinných prvků (VKP) – rybník Předeřívák, vodní tok Bobrůvka a její údolní nivy. Investor požádá o vyjádření Správu CHKO Žďárské vrchy, Brněnská 39, 591 01 Žďár nad Sázavou zejména z hlediska zásahu do VKP, podle ust. § 4 odst. 2 zákona č. 114/1992 Sb., o ochraně přírody a krajiny v platném znění.

Státní správa ochrany zemědělského půdního fondu

Pokud bude vytěžený sediment ukládán na zemědělskou půdu, dle PD se jedná o parcelu p.č. 3347/13 v k.ú. Nové Město na Moravě, která je vedená v KN jako trvalý travní porost, požádá investor o vydání souhlasu s použitím sedimentů z rybníků, vodních nádrží a vodních toků na zemědělské půdě, podle ust. § 3a odst. 2 zákona č. 334/1992 Sb., o ochraně zemědělského půdního fondu v platném znění, (dále jen „zákon“). Žádost musí obsahovat náležitosti dle zákona.

Státní správa lesů

V souladu s ust. § 14 odst. 2 zákona č. 289/1995 Sb., o lesích a o změně a doplnění některých zákonů (lesní zákon), požádat orgán státní správy lesů o závazné stanovisko včetně vyjádření OLH.

Ostatní složky životního prostředí nemají k výše uvedené akci připomínky.

Ing. Lenka Jamborová
vedoucí odboru

Na vědomí: MěÚ Nové Město na Moravě – odbor SŽP



NOZD s.r.o.
Korunní 2569/108
101 00 Vinohrady

VÁŠ DOPIS ZNAČKY/ZE DNE

1. 3. 2024

NAŠE ZNAČKA

PM-10917/2024/5203/Hol

VYŘIZUJE

Ing. Lucie Holinková

+420 541 637 373

holinkova@pmo.cz

MÍSTO/DATUM

Brno

9. 4. 2024

„Odbahnění rybníka Předeřívák a vybudování tůní“ v k.ú. Nové Město na Moravě
(k.ú. Nové Město na Moravě; ORP Nové Město na Moravě; kraj Vysočina; ČHP 4-15-01-0760-0-00)

Předkládá: NOZD s.r.o.

Investor: Město Nové Město na Moravě

Charakteristika akce:

Byla nám předložena žádost o vydání stanoviska správce povodí a správce vodního toku k akci: „Odbahnění rybníka Předeřívák a vybudování tůní“ v k.ú. Nové Město na Moravě. Jedná se o odtěžení sedimentů z průtočného rybníka Předeřívák na vodním toku Bobrůvka (SO 01). V rámci projektu je navrženo vybudování tůní a terénních úprav v PB nivě Bobrůvky (SO 02) v prostoru nad rybníkem Předeřívák. V rámci SO 03 jsou navrženy tůně v lokalitě pod hrází rybníka Koupaliště vpravo od Bobrůvky.

Je navrženo odtěžení sedimentů z rybníka a objemu cca 1690 m³. Vytěžený sediment bude rozprostřen na p. č. 3347/13 v k. ú. Nové Město na Moravě. Stávající tůň v konci vzdutí rybníka bude zrušena – bude odstraněn val oddělující tůň od zátopy. Je navrženo kácení dřevin.

Jsou navrženy tůně č. 1 – 4 nad rybníkem Předeřívák (SO 02), které budou dotovány podzemní vodou a v případě zvýšených průtoků ve vodním toku povrchovou vodou. Tůně jsou navrženy jako hloubené, o ploše cca 10 – 50 m², s hloubkou vody 0,3 - 0,8 m a sklonem svahů 1:3 – 1:7. Na dno tůní č. 2 – 4 bude rozprostřena a zhutněna jílovitá zemina. V prostoru mezi tůněmi budou provedeny mikrotůně s plochou 1 – 3 m² a hloubkou do 0,2 m, dále zasakovací zářezy, narušení povrchové vrstvy a mělké terénní deprese. Nad tůní č. 4 bude snížen pravý břeh potoka tak, aby při zvýšených průtocích docházelo k rozlivu do prostoru tůní. Přebytek zeminy bude použit pro realizaci zemních valů v rámci SO 03.

Tůně pod rybníkem Koupaliště (SO 03) budou zásobovány vodou z pramenné oblasti mezi PB zavázáním hráze rybníka a obtokovým korytem. V horní ploše řešené plochy budou provedeny dvě menší tůně o ploše cca 40 m² a s hloubkou 0,6 m. V prostoru nad tůní č. 3 budou provedeny mikrotůně o ploše 1 – 5 m² a s hloubkou 0,2 m, zasakovací zářezy, narušení povrchové vrstvy a mělké terénní deprese. Tůně č. 1 – 3 jsou navrženy jako hloubené, o ploše 250 – 770 m², s hloubkou 1,0 – 1,5 m a se svahy ve sklonu 1:3 – 1:12. Kolem tůní jsou navrženy valy do výšky cca 0,6 m nad stávající terén. Ve valech budou provedeny přelivy.

Dotčená lokalita se nachází v záplavovém území VVT Bobrůvka, v rozlivu Q₅ – Q₁₀₀, včetně aktivní zóny záplavového území.

Lokalita se nachází ve vodním útvaru povrchových vod DYJ_0390 Bobrůvka (Loučka) od pramene po tok Libochovka & v území vodního útvaru podzemních vod 65603 Krystalinikum v povodí Svratky - západní část.

Významný vodní tok (VVT) Bobrůvka (Loučka) IDVT 10100048 je ve správě Povodí Moravy, s.p., provoz Bystřice nad Pernštejnem, K Pernštejnu 626, 593 01 Bystřice nad Pernštejnem, vedoucí provozu p. Ing. Karel Straka, tel.: 566 550 286.

Stanovisko správce povodí a správce vodního toku

Na základě ustanovení § 54 odst. 4 zákona 254/2001 Sb. o vodách a o změně některých zákonů (vodní zákon) vydává Povodí Moravy, s. p., jako správce povodí a správce vodního toku následující **stanovisko**:

a) Z hlediska zájmů daných platným Národním plánem povodí Dunaje a Plánem dílčího povodí Dyje (ustanovení § 24 až § 26 vodního zákona) je uvedený záměr možný, protože lze předpokládat, že záměrem nedojde ke zhoršení chemického stavu a ekologického stavu/potenciálu dotčených útvarů povrchových vod a chemického stavu a kvantitativního stavu útvarů podzemních vod, a že nebude znemožněno dosažení jejich dobrého stavu/potenciálu.

Toto hodnocení vychází z posouzení souladu daného záměru s výše uvedenými platnými dokumenty.

Předpokládáme, že uvedený záměr vzhledem ke svému charakteru, velikosti a dopadu nebude mít vliv na stav vodního útvaru.

b) Z hlediska dalších zájmů chráněných zákonem č. 254/2001 Sb., o vodách a o změně některých zákonů, souhlasíme s realizací záměru za předpokladu splnění podmínek:

1. Během stavby nesmí dojít ke znečištění toku látkami nebezpečnými vodám. Závadné látky, lehce odplavitelný materiál ani stavební odpad nebudou skladovány v korytě, na břehu, a v blízkosti vodního toku.
2. Pokud bude tok pod stavbou při realizaci akce zanesen sedimenty, investor tyto sedimenty na své náklady odtěží.
3. Zahájení prací bude min. 7 dní předem oznámeno správci vodního toku, tj. Povodí Moravy, s. p., provoz Bystřice nad Pernštejnem, K Pernštejnu 626, 593 01 Bystřice nad Pernštejnem, úsekový technik: Karel Chalupník, tel.: 566 551 722, e-mail: chalupnik@pmo.cz.
4. Dopravní prostředky a stavební mechanizmy budou na pracovišti ve vzorném technickém stavu. Při použití strojů s hydraulikou musí být použito náplní z biologicky odbouratelných olejů.
5. Zařízení staveniště (včetně meziskládek zeminy) nebude situováno v bezprostřední blízkosti VVT Bobrůvka (Loučka), musí být zabráněno smyvu zeminy do vodního toku.
6. Veškerý přebytečný materiál bude bezprostředně po dokončení stavby z místa stavby beze zbytku odstraněn.
7. Správce vodního toku, tj. Povodí Moravy, s. p., provoz Bystřice nad Pernštejnem, bude přizván k předávacímu řízení mezi objednatelem a zhotovitelem, kde mu bude předána dokumentace skutečného provedení stavby včetně zaměření s navázáním na výškový systém Bpv a polohopisnou síť JTSK.

Upozorňujeme:

- Realizací předmětné stavby nevznikne žádný hmotný majetek, který by Povodí Moravy, s. p. převzalo do své správy a majetku.
- Povodí Moravy, s. p. neponese odpovědnost za případné škody způsobené průchodem velkých vod při povodňových průtocích.
- V případě mimořádných událostí, jež by mohly ohrozit jakost povrchových nebo podzemních vod je třeba m.j. bezodkladně informovat Povodí Moravy, s.p., dispečink (tel. 541 211 737) a odbor ŽP při MěÚ Nové Město na Moravě.

Doba platnosti tohoto stanoviska je 2 roky, nebude-li využito pro vydání platného rozhodnutí nebo opatření vodoprávního nebo jiného správního úřadu.

Ing. Jan Pešek

vedoucí útvaru správy povodí

Na vědomí: Povodí Moravy, s. p., provoz Bystřice nad Pernštejnem



Moravský rybářský svaz, z.s.

Soběšická 1325/83, 614 00 Brno

PODKLAD 106

IČO: 00434159, spolek zapsaný ve spolkovém rejstříku vedeném Krajským soudem v Brně, oddíl L, vložka 256

NOZD s.r.o.
Ing. Martin Dlabáč, DiS
Korunní 2569/109
101 00 Praha

Váš dopis značky / ze dne:
/15. 3. 2024

Naše značka:
101/2024

vyřizuje / linka
Ing. Henslerová
+420 775 674 469
m.henslerova@mrsbrno.cz

datum a místo odeslání:
19. 3. 2024, Brno

Věc: „Odbahnění rybníka Předeřívák a vybudování tůní“ – vyjádření

Moravský rybářský svaz, z.s. (dále jen MRS) obdržel žádost společnosti NOZD s.r.o., Korunní 2569/109, 101 00 Praha, o vyjádření k připravované stavbě „Odbahnění rybníka Předeřívák a vybudování tůní“.

Místo záměru se nachází v kraji Vysočina v k. ú. Nové Město na Moravě. Jedná se odtěžení sedimentů z rybníka Předeřívák (SO 01), který je vybudován na vodním toku Bobrůvka (IDVT: 10100048, ČHP: 4-15-01-076). V rámci projektu je navrženo vybudování tůní a terénních úprav v PB nivě Bobrůvky (SO 02) v prostoru nad rybníkem Předeřívák do vzdálenosti cca 110 m od konce vzdutí rybníka. V rámci SO 03 jsou navrženy tůně v lokalitě pod hrází rybníka Koupaliště vpravo od Bobrůvky.

Záměr se skládá ze tří stavebních objektů:

- SO 01 Odbahnění rybníka Předeřívák
- SO 02 Tůně nad rybníkem Předeřívák
- SO 03 Tůně pod rybníkem Koupaliště

MRS po prostudování přiložené dokumentace konstatuje, že k přípravě stavby v rámci akce „Odbahnění rybníka Předeřívák a vybudování tůní“ nemá připomínek a s realizací stavby souhlasí za předpokladu splnění následujících podmínek:

- Veškeré pracovní stroje a pracoviště bude zajištěno proti úniku závadných látek do vodního prostředí.

Za Moravský rybářský svaz, z.s.

Moravský rybářský svaz, z.s.
Soběšická 1325/83, 614 00 Brno
IČ: 00434159
mrsbrno@mrsbrno.cz, www.mrsbrno.cz

Ing. Václav Habán
tajemník Svazu

ODDĚLENÍ
SPRÁVA CHKO ŽďÁRSKÉ VRCHY
Brněnská 39
591 01 Žďár nad Sázavou
tel.: +420 951 424 922
ID DS: 3hjdyhg
e-mail: zdarvrch@nature.cz
www.nature.cz

NOZD, s.r.o.
Korunní 2569/108
Praha - Vinohrady
101 00
IDDS: 5pg2yyt

NAŠE ČÍSLO JEDNACÍ: 01985/VA/24
SPISOVÁ ZNAČKA: SR/0040/VA/24-8

VYŘIZUJE: Mgr. Petra Doležalová

DATUM: 17.4.2024

Věc: Závazné stanovisko k ohlášení udržovacích prací na vodním díle a povolení terénních úprav

Agentura ochrany přírody a krajiny ČR, regionální pracoviště Vysočina, oddělení Správa CHKO Žďárské vrchy (dále jen „Agentura“), jako orgán ochrany přírody příslušný podle ust. § 75 ve spojení s § 78 zákona č. 114/1992 Sb., o ochraně přírody a krajiny, v platném znění (dále jen „zákon“), na základě žádosti podané dne 13.3.2024 společností NOZD, s. r. o. (sídlo: Korunní 2569/108, 101 00 Praha – Vinohrady, IČ: 19615230), zastupující na základě plné moci společnost Golík VH, s.r.o. (sídlo: Babice nad Svitavou 162, 664 01, IČ: 02247267), která zastupuje na základě plné moci investora – město Nové Město na Moravě (sídlo: Vratislavovo nám. 103, 592 31 Nové Město na Moravě, IČ: 00294900), vydává jako dotčený orgán podle ust. § 149 zákona č. 500/2004 Sb. (dále jen „správní řád“) toto

závazné stanovisko:

I.

podle ust. § 44 odst. 1, ust. § 12 odst. 2 a ust. § 4 odst. 2 zákona Agentura

souhlasí

s ohlášením udržovacích prací na vodním díle a povolením terénních úprav a se zásahem do významného krajinného prvku rybníka a nivy vodního toku v souvislosti s akcí „**Odbahnění rybníka Předeřívák a vybudování tůní**“ na pozemcích p.č. 3347/1, 3349, 3347/13, 3348/2, 3368/2, 3369/1, 3369/2, 3357/2, 3371/2, 3371/1, 3368/1 a 3367/3 v k.ú. Nové Město na Moravě, dle dokumentace zpracované společností Golík VH, s.r.o. (sídlo: Babice nad Svitavou 162, 664 01, IČ: 02247267) v únoru 2024, jejímž investorem je město Nové Město na Moravě (sídlo: Vratislavovo nám. 103, 592 31 Nové Město na Moravě, IČ: 00294900).

Toto stanovisko je vydáváno za následujících podmínek:

1. Agentuře bude oznámeno zahájení stavby a bude zvána na kontrolní dny stavby.
2. Litorály rybníka Předeřívák a tůní budou ponechány přirozenému vývoji vegetace a nebudou osévány travní směsí, stejně jako hrázky tůní.
3. Terénní úpravy budou plynule navázány na původní terén, to znamená pozvolnými přechody bez ostrých hran, přirozenou modulací terénu.

4. Kácení dřevin musí být provedeno mimo období hnízdění ptáků, tzn. kácet je možno od 1.9. do 31.3.
5. Agenturou budou odsouhlasena konkrétní místa pro zbudování zimovišť a plazníků z větví a zbytků pařezů a dřeva.
6. Rybník Předeřívák musí být vypuštěn mimo období rozmnožování obojživelníků a hnízdění vodních ptáků, tzn. vypouštět je možno od 1.9. do 31.3.
7. Již před vypouštěním rybníka bude zbudováno obtokové potrubí, které zajistí průtok vody v obtokovém korytě rybníka Koupaliště.
8. Žadatel zajistí, že při vypouštění rybníka Předeřívák bude přítomen pracovník Agentury nebo jiná způsobilá osoba, která bude realizovat záchranný transfer raků říčních. Transfer raků bude proveden před zásahem do rybníka, ideálně v období od září do října. Transfer nelze provádět při teplotách pod bodem mrazu. Raci budou umístěni do rybníka Koupaliště.
9. Obnova travního porostu na pozemku p.č. 3347/1 po aplikaci sedimentu bude provedena druhově obohacenou travní směsí bez hybridů nebo polyploidů nebo regionální travní směsí pro Žďárské vrchy a Vysočinu.

Platnost tohoto stanoviska je omezena do 31.12.2026.

Nedílnou součástí stanoviska je podrobná situace nádrže a katastrální situace s vyznačením potrubí a elektrické přípojky.

O D Ů V O D N Ě N Í:

Dne 23.1.2024 podal Martin Dlabáč, zastupující investora, u Agentury žádost o stanovisko k záměru „Odbahnění rybníka Předeřívák a vybudování tůní“ v k.ú. Nové Město na Moravě. Agentura vydala k tomuto záměru pod č.j. 01985/VA/24 sp. zn.: SR/0040/VA/24-7 rozhodnutí o povolení výjimky dle ustanovení § 43 a § 56 zákona. V tomto rozhodnutí Agentura stanovila podmínky pro realizaci akce.

Agentura vychází z předložených podkladů i z vlastní znalosti této lokality.

Dotčené zájmy ochrany přírody:

Dotčené pozemky jsou součástí II. zóny CHKO Žďárské vrchy. Plocha pro uložení sedimentu je součástí III. zóny CHKO. Předeřívák je průtočný rybník s výskytem zvláště chráněných druhů obojživelníků, raků a vodních ptáků – ropucha obecná, čolek obecný, čolek horský, skokan krátkonohý, potápka malá a rak říční. Rybník je ze zákona stanoveným významným krajinným prvkem (dále jen „VKP“), stejně jako niva potoka Bobrůvky. Rak říční se vyskytuje i v obtoku rybníka Koupaliště. Kolem potoka Bobrůvky se rozprostírá přírodní biotop olšového luhu. Rybník Předeřívák a niva potoka nad ním jsou součástí lokálního biokoridoru územního systému ekologické stability (dále jen „USES“), rybník Koupaliště a olšina pod ním jsou součástí lokálního biocentra ÚSES.

Popis stávajícího stavu:

Rybník Předeřívák je silně zabahněn. Bobrůvka nad rybníkem má přirozenou morfologii toku a niva je zarostlá podmáčenou olšinou s pěkným bylinným podrostem. Pod rybníkem Koupaliště se nachází podmáčená plocha zarostlá náletovými dřevinami stáří cca 50 let, především olší lepkavou a smrkem ztepilým. Sediment z rybníka Předeřívák má být umístěn na kulturní louku na mírném východně orientovaném svahu nad rybníkem.

Popis záměru:

Rybník Předeřívák bude odbahněn. Odtěženo bude 1690 m³ sedimentu, který bude uložen na pozemek trvalého travního porostu p.č. 3347/1 v k.ú. Nové Město na Moravě. V nivě Bobrůvky nad Předeřívákem budou vybudovány 4 menší tůně o ploše 10, 40, 25 a 50 m² a hloubce do 80 cm. Pět tůní o ploše 40, 40, 850, 290 a 240 m² a hloubce do 1,5 m vznikne pod rybníkem Koupaliště. Součástí záměru je i kácení 107 ks stromů v ploše tůní a terénních úprav a na přístupových plochách

pro mechanizaci. Pouze 61 stromů překračuje míru nutnou pro povolení kácení (obvod v prsní výšce nad 80 cm).

Zdůvodnění podmínek stanoviska:

Podmínky tohoto rozhodnutí byly stanoveny v souladu s ustanovením § 25 odst. 2 zákona tak, aby se udržoval a zlepšoval přírodní stav území a byly zachovány a vytvářeny optimální ekologické funkce II. a III. zóny CHKO a v souladu s ustanovení § 56 odst. 3 zákona pro ochranu zvláště chráněných druhů živočichů.

Podmínka č. 1 umožní Agentuře provést kontrolu plnění podmínek tohoto rozhodnutí přímo v průběhu stavby.

Podmínka č. 2 zamezuje osévání okolí tůní a litorálů rybníka travní směsí. Jejím účelem je nechat vegetaci co nejvíce přirozenému vývoji, neboť okolní plochy a semenná banka jsou zdrojem řady místně a stanovištně původních druhů. Přirozené oživení těchto ploch tak povede ke zlepšení přírodního stavu území.

Podmínka č. 3 by měla zajistit přirozený nenásilný přechod mezi stávajícím terénem a nově vytvořenými terénními úpravami.

Podmínkou č. 4 jsou uloženy termíny pro kácení dřevin tak, aby se minimalizovalo riziko ohrožení hnízdících ptáků.

Podmínkou č. 5 si Agentura vymíní odsouhlasení umístění zimovišť proto, aby nebyla umístěna do přírodně cenných ploch a nedošlo tak ke střetu se zájmy ochrany přírody.

Podmínkou č. 6 byl ošetřen časový rámec realizace záměru tak, aby při vypuštění rybníka nedošlo ke zničení snůšek a larev obojživelníků a byly minimalizovány následky zemních prací a pojezdů mechanizace na tyto zvláště chráněné druhy živočichů. Vypouštění je zároveň navrženo do období mimo hnízdění vodních ptáků.

Podmínkou č. 7 požaduje Agentura převedení vodního toku při stavbě tak, aby v obtokové strouze rybníka Koupaliště pod Předešřívákem nedocházelo k úhynu raků. Převedení vody do obtoku musí být zajištěno již v době vypouštění, neboť výpusť rybníka Předešřívák je otevřena přímo do toku nad rybníkem Koupaliště a obtok by tak zůstal bez vody.

Podmínka č. 8 nařizuje záchranný transfer raků z lokality dotčené zemními pracemi, aby nedošlo k jejich úhynu, a upřesňuje vhodnou dobu pro realizaci transferu raků a navrhuje místo pro jejich přemístění.

Podmínka č. 9 vychází z ustanovení § 5 odst. 4 a 5 zákona, který nepovoluje záměrné rozšiřování nepůvodních druhů a jejich kříženců do volné krajiny.

Platnost tohoto stanoviska byla stanovena do konce roku 2026, pokud nebude stavba realizována v tomto termínu, bude nutné znovu provést biologický průzkum území a posoudit stavbu z pohledu ochrany přírody.

Správní úvaha:

Po posouzení místní situace a zhodnocení přírodních podmínek dospěl orgán ochrany přírody k závěru, že při dodržení výše stanovených podmínek, lze souhlasit s realizací projektu „Odbahnění rybníka Předešřívák a vybudování tůní“ tak, jak je to popsáno v projektové dokumentaci, stejně jako se zásahem do VKP rybníka a nivy.

Drobné tůně s nízkými hrázemi a pozvolným svahováním svým rozsahem ani zasazením do terénu nevybočují z parametrů podobných staveb v regionu. Nedojde tedy k významnému zásahu do historických a kulturních charakteristik a estetických hodnot místa krajinného rázu, proto správní orgán vyslovil výše uvedený souhlas ve smyslu ustanovení § 12 odst. 2 zákona.

POUČENÍ:

Podle ust. § 149 správního řádu není závazné stanovisko samostatným rozhodnutím a nelze se proti němu odvolat. Jeho obsah je závazným podkladem pro rozhodnutí příslušného úřadu. Obsah závazného stanoviska lze napadnout odvoláním proti rozhodnutí příslušného úřadu.

(podepsáno elektronicky)

Ing. Zdeněk Zálíš, v. r.

VEDOUcí ODDĚLENÍ SCHKO

ODDĚLENÍ
SPRÁVA CHKO ŽďÁRSKÉ VRCHY
Brněnská 39
591 01 Žďár nad Sázavou
tel.: +420 951 424 922
ID DS: 3hjdyhg
e-mail: zdarvrch@nature.cz
www.nature.cz

Dle rozdělovníku

NAŠE ČÍSLO JEDNACÍ: 01985/VA/24
SPISOVÁ ZNAČKA: SR/0040/VA/24-7

VYŘIZUJE: Mgr. Petra Doležalová

DATUM: 17.4.2024

Agentura ochrany přírody a krajiny ČR, regionální pracoviště Vysočina, Oddělení Správa CHKO Žďárské vrchy (dále jen „Agentura“), jako orgán ochrany přírody příslušný podle ust. § 75 a § 78 zákona č. 114/1992 Sb., o ochraně přírody a krajiny, v platném znění (dále jen „zákon“), na základě žádosti společnosti NOZD, s. r. o. (sídlo: Korunní 2569/108, 101 00 Praha – Vinohrady, IČ: 19615230), zastupující na základě plné moci společnost Golík VH, s.r.o. (sídlo: Babice nad Svitavou 162, 664 01, IČ: 02247267), která zastupuje na základě plné moci investora – město Nové Město na Moravě (sídlo: Vratislavovo nám. 103, 592 31 Nové Město na Moravě, IČ: 00294900), podané dne 13.3.2024, a po provedeném správním řízení podle zákona 500/2004 Sb., správní řád, v platném znění (dále jen „správní řád“), vydává toto

ROZHODNUTÍ

Městu Novému Městu na Moravě (sídlo: Vratislavovo nám. 103, 592 31 Nové Město na Moravě, IČ: 00294900) (dále jen „žadatel“) se

I. povoluje výjimka dle ustanovení § 43 odst. 1 zákona

ze základních ochranných podmínek CHKO, konkrétně z ust. § 26 odst. 3 zákona pro změnu vodního režimu a provádění terénních úprav značného rozsahu na území II. zóny CHKO Žďárské vrchy, a z ustanovení § 26 odst. 1 zákona pro vjezd a setrvání motorových vozidel mimo silnice a místní komunikace, v souvislosti se záměrem „**Odbahnění rybníka Předeřívák a vybudování tůň**“ na pozemcích p.č. 3347/1, 3349, 3347/13, 3348/2, 3368/2, 3369/1, 3369/2, 3357/2, 3371/2, 3371/1, 3368/1 a 3367/3 v k.ú. Nové Město na Moravě, dle dokumentace zpracované společností Golík VH, s.r.o. (sídlo: Babice nad Svitavou 162, 664 01, IČ: 02247267) v únoru 2024

Výjimka se povoluje za těchto podmínek:

1. Agentuře bude oznámeno zahájení stavby a bude zvána na kontrolní dny stavby.
2. Litorály rybníka Předeřívák a tůň budou ponechány přirozenému vývoji vegetace a nebudou osévány travní směsí, stejně jako hrázky tůň.
3. Terénní úpravy budou plynule navázány na původní terén, to znamená pozvolnými přechody bez ostrých hran, přirozenou modulací terénu.
4. Kácení dřevin musí být provedeno mimo období hnízdění ptáků, tzn. kácet je možno od 1.9. do 31.3.
5. Agenturou budou odsouhlasena konkrétní místa pro zbudování zimovišť a plazníků z větví a zbytků pařezů a dřeva.

6. Obnova travního porostu na pozemku p.č. 3347/1 po aplikaci sedimentu bude provedena druhově obohacenou travní směsí bez hybridů nebo polyploidů nebo regionální travní směsí pro Žďárské vrchy a Vysočinu.

**II.
povoluje výjimka
dle ustanovení § 56 odst. 1 zákona**

z ustanovení a § 50 odst. 2 pro zásah do přirozeného vývoje zvláště chráněných druhů živočichů a jejich rušení ve vývoji v souvislosti s výše zmíněným záměrem. Výjimka se povoluje pro tyto druhy živočichů: raka říčního (*Astacus astacus*), čolka obecného (*Lissotriton vulgaris*), čolka horského (*Ichthyosaura alpestris*), skokana krátkonožého (*Pelophylax lessonae*), ropuchu obecnou (*Bufo bufo*) a potápku malou (*Tachybaptus ruficollis*).

V souladu s ustanovením § 56 odst. 3 zákona Agentura stanovuje tyto podmínky pro realizaci akce:

7. Rybník Předešřívák musí být vypuštěn mimo období rozmnožování obojživelníků a hnízdění vodních ptáků, tzn. vypouštět je možno od 1.9. do 31.3.
8. Již před vypouštěním rybníka bude zbudováno obtokové potrubí, které zajistí průtok vody v obtokovém korytě rybníka Koupaliště.
9. Žadatel zajistí, že při vypouštění rybníka Předešřívák bude přítomen pracovník Agentury nebo jiná způsobilá osoba, která bude realizovat záchranný transfer raků říčních. Transfer raků bude proveden před zásahem do rybníka, ideálně v období od září do října. Transfer nelze provádět při teplotách pod bodem mrazu. Raci budou umístěni do rybníka Koupaliště.
10. Investor do 31.12. nahlásí Agentuře zásah provedený na základě této výjimky a provedená opatření k ochraně zvláště chráněných druhů živočichů a rostlin.

Toto rozhodnutí je platné do 31.12.2026.

Nedílnou součástí rozhodnutí je situace záměru.

O D Ů V O D N Ě N Í:

Dne 13.3.2024 podalo město Nové Město na Moravě prostřednictvím společnosti NOZD, s.r.o., u Agentury žádost o výjimku dle § 43 a § 56 zákona v souvislosti se záměrem „Odbahnění rybníka Předešřívák a vybudování tůní“.

Dopisem ze dne 20.3.2024 oznámila Agentura zahájení správního řízení podle ustanovení § 44, odst. 1 zákona č. 500/2004 Sb., správní řád (dále jen „správní řád“).

Dne 27.3.2024 obdržela Agentura sdělení Městského úřadu v Novém Městě na Moravě k tomuto záměru, které zaregistrovala pod č.j. 02452/VA/24. Městský úřad Nové Město na Moravě, odbor stavební a životního prostředí, ve svém sdělení konstatuje, že nebude vydávat závazné stanovisko podle ustanovení § 104 odst. 3 vodního zákona, neboť zájmy chráněné vodním zákonem budou ošetřeny v rámci souhlasu vodoprávního úřadu s udržovacími pracemi na vodním díle a v souhlasu s terénními úpravami.

Dopisem ze dne 4.4.2024 oznámila Agentura, že podle jejího názoru shromáždila dostatečné podklady pro vydání rozhodnutí a dala účastníkům řízení možnost vyjádřit se k nim. V poskytnuté lhůtě se žádný z účastníků k řízení nevyjádřil.

Ve svém rozhodnutí vycházela Agentura z:

- předložené situace a popisu záměru

- zonace CHKO Žďárské vrchy, schválené MŽP - protokolem ze dne 13. 9. 1996 č.j. OOP/5081/96
- Plánu péče o CHKO Žďárské vrchy 2021 – 2030 ve smyslu § 27, odst. 2 zákona, schváleného protokolem MŽP č.j. ENV/2021/47258, MZP/21/620/805, ze dne 10.5.2021 (dále jen "plán péče o CHKO")
- Územního plánu města Nového Města na Moravě (prvky ÚSES)
- Nálezové databáze ochrany přírody (NDOP)
- Centrální evidence vodních toků (CEVT)
- mapování biotopů pro potřeby vytváření soustavy NATURA 2000
- vlastního průzkumu lokality

Dotčené zájmy ochrany přírody:

Dotčené pozemky jsou součástí II. zóny CHKO Žďárské vrchy. Plocha pro uložení sedimentu je součástí III. zóny CHKO. Předehřívák je průtočný rybník s výskytem zvláště chráněných druhů obojživelníků, raků a vodních ptáků. Rybník je ze zákona stanoveným významným krajinným prvkem (dále jen „VKP“), stejně jako niva potoka Bobrůvky. Rak říční se vyskytuje i v obtoku rybníka Koupaliště. Kolem potoka Bobrůvky se rozprostírá přírodní biotop olšového luhu. Rybník Předehřívák a niva potoka nad ním jsou součástí lokálního biokoridoru územního systému ekologické stability (dále jen „ÚSES“), rybník Koupaliště a olšina pod ním jsou součástí lokálního biocentra ÚSES.

Výše zmíněné zvláště chráněné druhy jsou dle vyhlášky 395/92 Sb. vedeny v kategorii ohrožené (O) – ropucha obecná a potápka malá, silně ohrožené (SO) – čolek obecný, čolek horský, skokan krátkonohý a kriticky ohrožené (KO) – rak říční. Skokan krátkonohý a potápka malá jsou uvedeni v příloze č. II. a IV. Směrnice o stanovištích (Směrnice Rady č. 92/43/EHS z 21. května 1992 o ochraně přírodních stanovišť, volně žijících živočichů a planě rostoucích rostlin) a jsou tedy předmětem ochrany podle práva Evropských společenství.

Popis stávajícího stavu:

Rybník Předehřívák je silně zabahněn. Bobrůvka nad rybníkem má přirozenou morfologii toku a niva je zarostlá podmáčenou olšinou s pěkným bylinným podrostem. Pod rybníkem Koupaliště se nachází podmáčená plocha zarostlá náletovými dřevinami stáří cca 50 let, především olší lepkavou a smrkem ztepilým. Sediment z rybníka Předehřívák má být umístěn na kulturní louku na mírném východně orientovaném svahu nad rybníkem.

Popis záměru:

Rybník Předehřívák bude odbahněn. Odtěženo bude 1690 m³ sedimentu, který bude uložen na pozemek trvalého travního porostu p.č. 3347/1 v k.ú. Nové Město na Moravě. V nivě Bobrůvky nad Předehřívákem budou vybudovány 4 menší tůně o ploše 10, 40, 25 a 50 m² a hloubce do 80 cm. Pět tůní o ploše 40, 40, 850, 290 s 240 m² a hloubce do 1,5 m vznikne pod rybníkem Koupaliště. Součástí záměru je i kácení 107 ks stromů v ploše tůní a terénních úprav a na přístupových plochách pro mechanizaci. Pouze 61 stromů překračuje míru nutnou pro povolení kácení (obvod v prsní výšce nad 80 cm).

Zdůvodnění podmínek rozhodnutí:

Podmínky tohoto rozhodnutí byly stanoveny v souladu s ustanovením § 25 odst. 2 zákona tak, aby se udržoval a zlepšoval přírodní stav území a byly zachovány a vytvářeny optimální ekologické funkce II. a III. zóny CHKO a v souladu s ustanovením § 56 odst. 3 zákona pro ochranu zvláště chráněných druhů živočichů.

Podmínka č. 1 umožní Agentuře provést kontrolu plnění podmínek tohoto rozhodnutí přímo v průběhu stavby.

Podmínka č. 2 zamezuje osévání okolí tůní a litorálů rybníka travní směsí. Jejím účelem je nechat vegetaci co nejvíce přirozenému vývoji, neboť okolní plochy a semenná banka jsou zdrojem řady místně a stanovištně původních druhů. Přirozené oživení těchto ploch tak povede ke zlepšení přírodního stavu území.

Podmínka č. 3 by měla zajistit přirozený nenásilný přechod mezi stávajícím terénem a nově vytvořenými terénními úpravami.

Podmínkou č. 4 jsou uloženy termíny pro kácení dřevin tak, aby se minimalizovalo riziko ohrožení hnízdících ptáků.

Podmínkou č. 5 si Agentura vyměňuje odsouhlasení umístění zimovišť proto, aby nebyla umístěna do přírodně cenných ploch a nedošlo tak ke střetu se zájmy ochrany přírody.

Podmínka č. 6 vychází z ustanovení § 5 odst. 4 a 5 zákona, který nepovoluje záměrné rozšiřování nepůvodních druhů a jejich kříženců do volné krajiny.

Podmínkou č. 7 byl ošetřen časový rámec realizace záměru tak, aby při vypuštění rybníka nedošlo ke zničení snůšek a larev obojživelníků a byly minimalizovány následky zemních prací a pojezdů mechanizace na tyto zvláště chráněné druhy živočichů. Vypouštění je zároveň navrženo do období mimo hnízdění vodních ptáků.

Podmínkou č. 8 požaduje Agentura převedení vodního toku při stavbě tak, aby v obtokové strouze rybníka Koupaliště pod Předešřívákem nedocházelo k úhynu raků. Převedení vody do obtoku musí být zajištěno již v době vypouštění, neboť výpusť rybníka Předešřívák je otevřena přímo do toku nad rybníkem Koupaliště a obtok by tak zůstal bez vody.

Podmínka č. 9 nařizuje záchranný transfer raků z lokality dotčené zemními pracemi, aby nedošlo k jejich úhynu, a upřesňuje vhodnou dobu pro realizaci transferu raků a navrhuje místo pro jejich přemístění.

Podmínka č. 10 - v souladu s ustanovením § 5b odst. 5 zákona je povinností investora tzv. reporting – nahlásit do 31. prosince zásahy provedené na základě povolené výjimky orgánu ochrany přírody, a ten o tom neprodleně informuje MŽP.

Platnost tohoto rozhodnutí je omezena do konce roku 2026. Pokud nebude akce realizována do stanoveného termínu, bude nutné znovu provést biologický průzkum a posoudit vliv záměru na dotčenou lokalitu.

Správní úvaha:

Podle ust. § 43 odst. 1 zákona lze výjimku ze zákonného zákazu ve zvláště chráněném území povolit, pokud jiný veřejný zájem převažuje nad zájmem ochrany přírody, nebo v zájmu ochrany přírody, nebo tehdy, pokud povolovaná činnost významně neovlivní zachování stavu předmětu ochrany zvláště chráněného území.

Předmětem ochrany CHKO Žďárské vrchy jsou všechny hodnoty krajiny a její vzhled, současně však také přírodní, přírodě blízké a polopřirozené ekosystémy a v nich se vyskytující zvláště chráněné, ohrožené či regionálně významné druhy rostlin a živočichů.

Záměr je v souladu s Plánem péče o CHKO Žďárské vrchy.

Agentura dospěla k závěru, že při dodržení výše stanovených podmínek, tento záměr významně neovlivní zachování stavu předmětu ochrany zvláště chráněného území ve smyslu § 43, odst. 1 zákona a naopak může být i v zájmu ochrany přírody. Vytvořením tůní vznikne nový vodní biotop, který může sloužit pro rozmnožování a vývoj obojživelníků a vodních bezobratlých. Agentura proto shledala, že jsou splněny základní předpoklady pro povolení výjimky dle § 43 odst. 1 zákona.

Podle ust. § 56 odst. 1 zákona lze výjimku ze zákazů u zvláště chráněných druhů živočichů povolit v případech, kdy jiný veřejný zájem převažuje nad zájmem ochrany přírody, nebo v zájmu ochrany přírody.

Při realizaci záměru dojde k zásahu do biotopu a tím do přirozeného vývoje zvláště chráněných druhů živočichů. Podmínkami dle ustanovení § 56 odst. 3 zákona Agentura stanovila pro realizaci záměru takové limity, jimiž budou škodlivé zásahy do přirozeného vývoje těchto zvláště chráněných druhů minimalizovány. Dočasný negativní dopad záměru na zvláště chráněné druhy bude vykompenzován vytvořením nových vodních ploch jako biotopů pro vodní organismy. Na základě těchto skutečností Agentura zastává názor, že při dodržení výše stanovených podmínek, může být udělena výjimka dle § 56 odst. 1 zákona v zájmu ochrany přírody.

Agentura zvážila všechny jí známé okolnosti a na základě dostupných podkladů a vlastního uvážení rozhodla o udělení výjimky dle § 56 odst. 1 zákona k zásahu do přirozeného vývoje zvláště chráněných druhů živočichů. Zároveň stanovila dle ustanovení § 56 odst. 3 zákona takové podmínky, při jejichž respektování nedojde k výraznému škodlivému zásahu přirozeného vývoje výše uvedených zvláště chráněných druhů. Agentura je toho názoru, že byl splněn zákonný předpoklad pro povolení výjimky dle § 56 odst. 1 zákona – výjimka se povoluje v zájmu ochrany přírody. Za zájem ochrany přírody považuje zachování vodního biotopu rybníka a snížení jeho živinové zátěže uvolňované ze sedimentu a vytvoření nového vodního biotopu - tůň. U zvláště chráněných druhů živočichů v zájmu Evropského společenství byly splněny všechny tři zákonné předpoklady v souladu s ustanovením § 56 odst. 1 zákona: 1) Zájem ochrany přírody na udělení výjimky tak, jak byl popsán výše. 2) Dodržení podmínek stanovených ve výrokové části tohoto rozhodnutí bude populace daných druhů udržena v příznivém stavu. 3) Neexistuje jiné uspokojivé řešení, protože ponechání lokality bez zásahu by vedlo k postupné degradaci společenstev a zániku na ně vázaných druhů.

Upozornění:

Nad rámec shora uvedeného Agentura upozorňuje, že výjimky povolené tímto rozhodnutím nenahrazují jiná povolení či jiné správní akty, které mohou být potřebné k provádění činností specifikovaných ve výročí tohoto rozhodnutí. Toto rozhodnutí neřeší vlastnické vztahy a závazky mezi žadatelem a vlastníky ostatních dotčených pozemků, které jsou soukromoprávní záležitostí žadatele.

POUČENÍ O ODVOLÁNÍ

Proti tomuto rozhodnutí lze podat podle ustanovení § 81, odst. 1 správního řádu odvolání **do 15 dnů** ode dne jeho doručení, ve kterém bude uvedeno, v jakém rozsahu se rozhodnutí napadá a v čem je spatřován rozpor s právními předpisy, nebo nesprávnost rozhodnutí, nebo řízení, jež mu předcházelo. Odvolání musí být podáno ve stanovené lhůtě k Ministerstvu životního prostředí, odbor výkonu státní správy VII (Mezírka 1, 602 00 Brno), prostřednictvím podání učiněného u AOPK ČR, RP Vysočina (Husova 2115, 580 02 Havlíčkův Brod). V případě, že písemnost bude uložena u provozovatele poštovních služeb, lhůta pro podání odvolání se počítá ode dne převzetí rozhodnutí, nejpozději však od desátého dne ode dne jejího uložení. Podané odvolání má odkladný účinek.

(podepsáno elektronicky)

Ing. Zdeněk Zálíš, v. r.
VEDOUcí ODDĚLENÍ SCHKO
ŽDÁRSKÉ VRCHY

Přílohy:

Koordinační situační výkres SO 01 a SO 02

Koordinační situační výkres SO 03

Rozdělovník:Účastníci řízení doporučeně s doručenkou:

Město Nové Město na Moravě, Vratislavovo nám. 103, 592 31 Nové Město na Moravě, IDDS: y67bvir, doručuje se: NOZD, Korunní 2569/108, 101 00 Praha – Vinohrady, IDDS: 5pg2yyt

Město Nové Město na Moravě, Vratislavovo nám. 103, 592 31 Nové Město na Moravě, IDDS: y67bvir

Dotčené orgány státní správy:

Městský úřad Nové Město na Moravě, Odbor stavební a životního prostředí, Vratislavovo nám. 103, 592 31 Nové Město na Moravě, IDDS: y67bvir

Po nabytí právní moci:

AOPK ČR, sbírka listin ÚSOP, Kaplanova 1931/1, 148 00 Praha 11 – Chodov, IDDS: dkkdkdj

AOPK ČR, Oddělení druhové ochrany živočichů, Kaplanova 1931/1, 148 00 Praha 11 – Chodov, IDDS: dkkdkdj

ODDĚLENÍ
SPRÁVA CHKO ŽďÁRSKÉ VRCHY
Brněnská 39
591 01 Žďár nad Sázavou
tel.: +420 951 424 922
ID DS: 3hjdyhg
e-mail: zdarvrch@nature.cz
www.nature.cz

NOZD, s.r.o.
Korunní 2569/108
Praha - Vinohrady
101 00
IDDS: 5pg2yyt

NAŠE ČÍSLO JEDNACÍ: 01985/VA/24
SPISOVÁ ZNAČKA: SR/0040/VA/24-9

VYŘIZUJE: Mgr. Petra Doležalová

DATUM: 17.4.2024

Věc: Stanovisko dle § 45i zákona č. 114/92 Sb.

Agentura ochrany přírody a krajiny ČR, regionální pracoviště Vysočina, oddělení Správa CHKO Žďárské vrchy (dále jen „Agentura“), jako orgán ochrany přírody příslušný podle ust. § 75 ve spojení s § 78 zákona č. 114/1992 Sb., o ochraně přírody a krajiny, v platném znění (dále jen „zákon“) po posouzení záměru „Odbahnění rybníka Předeřívák a vybudování tůní“ v k.ú. Nové Město na Moravě vydává podle ust. § 45i odst. 1 zákona toto

stanovisko:

Lze vyloučit, že záměr „Odbahnění rybníka Předeřívák a vybudování tůní“ na pozemcích p.č. 3347/1, 3349, 3347/13, 3348/2, 3368/2, 3369/1, 3369/2, 3357/2, 3371/2, 3371/1, 3368/1 a 3367/3 v k.ú. Nové Město na Moravě, dle dokumentace zpracované společností Golík VH, s.r.o. (sídlo: Babice nad Svitavou 162, 664 01, IČ: 02247267) v únoru 2024, může mít významný vliv na příznivý stav předmětu ochrany nebo celistvost evropsky významné lokality (EVL) nebo ptačí oblasti (PO) v CHKO Žďárské vrchy.

Odůvodnění:

Martin Dlabáč, zastupující investora - město Nové Město na Moravě (sídlo: Vratislavovo nám. 103, 592 31 Nové Město na Moravě, IČ: 00294900), požádal dne 13.3.2024 Agenturu o stanovisko dle § 45i zákona k akci „Odbahnění rybníka Předeřívák a vybudování tůní“.

Agentuře nejsou známy žádné přímé, nepřímé ani sekundární vlivy záměru (samostatně nebo v kombinaci s vlivy jiných záměrů) na EVL nebo PO. Vzhledem k charakteru záměru a vzdálenosti EVL a PO lze vyloučit významný vliv na příznivý stav předmětu ochrany nebo celistvost EVL či PO. Nejbližší EVL – Niva Fryšávky (CZ0613009) s hlavním předmětem ochrany – modráskem bahenním (*Phengaris nausithous*) - se nachází cca 5,5 km severovýchodním směrem od záměru a leží v jiném povodí.

Poučení:

Toto stanovisko není rozhodnutím orgánu ochrany přírody vydaným ve správním řízení a nelze se proti němu odvolat.

(podepsáno elektronicky)
Ing. Zdeněk Zálíš, v. r.
VEDOUcí ODDĚLENÍ SCHKO

ODDĚLENÍ
SPRÁVA CHKO ŽďÁRSKÉ VRCHY
Brněnská 39
591 01 Žďár nad Sázavou
tel.: +420 951 424 922
ID DS: 3hjdyhg
e-mail: zdarvrch@nature.cz
www.nature.cz

NOZD, s.r.o.
Korunní 2569/108
Praha - Vinohrady
101 00
IDDS: 5pg2yyt

NAŠE ČÍSLO JEDNACÍ: 01985/VA/24
SPISOVÁ ZNAČKA: SR/0040/VA/24-10

VYŘIZUJE: Mgr. Petra Doležalová

DATUM: 25.4.2024

Věc: Závazné stanovisko k terénním úpravám

Agentura ochrany přírody a krajiny ČR, regionální pracoviště Vysočina, oddělení Správa CHKO Žďárské vrchy (dále jen „Agentura“), jako orgán ochrany přírody příslušný podle ust. § 75 ve spojení s § 78 zákona č. 114/1992 Sb., o ochraně přírody a krajiny, v platném znění (dále jen „zákon“), na základě doplnění žádosti podané dne 13.3.2024 společností NOZD, s. r. o. (sídlo: Korunní 2569/108, 101 00 Praha – Vinohrady, IČ: 19615230), zastupující na základě plné moci společnost Golík VH, s.r.o. (sídlo: Babice nad Svitavou 162, 664 01, IČ: 02247267), která zastupuje na základě plné moci investora – město Nové Město na Moravě (sídlo: Vratislavovo nám. 103, 592 31 Nové Město na Moravě, IČ: 00294900), vydává jako dotčený orgán podle ust. § 149 zákona č. 500/2004 Sb. (dále jen „správní řád“) toto

závazné stanovisko:

podle ust. § 44 odst. 1, ust. § 12 odst. 2 zákona Agentura

souhlasí

s provedením terénních úprav v souvislosti s uložením sedimentu vytěženého z rybníka Předešřívák v rámci akce „**Odbahnění rybníka Předešřívák a vybudování tůní**“ na pozemku p.č. 3355/8 v k.ú. Nové Město na Moravě, dle dokumentace terénní úpravy zpracované společností Golík VH, s.r.o. (sídlo: Babice nad Svitavou 162, 664 01, IČ: 02247267) v dubnu 2024, jejímž investorem je město Nové Město na Moravě (sídlo: Vratislavovo nám. 103, 592 31 Nové Město na Moravě, IČ: 00294900).

1. Terénní úpravy budou plynule navázány na původní terén, to znamená pozvolnými přechody bez ostrých hran, přirozenou modulací terénu.
2. Obnova travního porostu na pozemku p.č. 3355/8 po aplikaci sedimentu bude provedena druhově obohacenou travní směsí bez hybridů nebo polyploidů nebo regionální travní směsí pro Žďárské vrchy a Vysočinu.

Platnost tohoto stanoviska je omezena do 31.12.2026.

Nedílnou součástí stanoviska je podrobná situace navážky s vyznačením příčného řezu.

O D Ů V O D N Ě N Í:

Dne 24.4.2024 doplnil Ing. Golík, zastupující investora, u Agentury žádost o stanovisko k záměru „Odbahnění rybníka Předešřívák a vybudování tůní“ v k.ú. Nové Město na Moravě o změnu v ložení sedimentu. Agentura vydala k tomuto záměru pod č.j. 01985/VA/24 sp. zn.: SR/0040/VA/24-7 rozhodnutí o povolení výjimky dle ustanovení § 43 a § 56 zákona. V tomto rozhodnutí Agentura stanovila podmínky pro realizaci akce.

Agentura vychází z předložených podkladů i z vlastní znalosti této lokality.

Dotčené zájmy ochrany přírody:

Plocha pro uložení sedimentu je součástí III. zóny CHKO Žďárské vrchy. Přestože pozemek je v katastru nemovitostí veden jako ostatní plocha – sportoviště a rekreační plocha, je využíván jako mechanizačně kosená kulturní louka.

Popis stávajícího stavu:

Sediment z rybníka Předešřívák má být umístěn na kulturní louku na mírném východně orientovaném svahu nad rybníkem.

Popis záměru:

Odtěženo bude 1690 m³ sedimentu, který bude uložen na pozemek p.č. 3355/8 v k.ú. Nové Město na Moravě ve vrstvě do 40 cm. Deponie bude skloněna směrem k jižnímu a východnímu konci pozemku ve sklonu 1:8-10.

Zdůvodnění podmínek stanoviska:

Podmínky tohoto stanoviska byly uloženy v souladu s ustanovením § 25 odst. 2 zákona tak, aby se udržoval a zlepšoval přírodní stav území a byly zachovány a vytvářeny optimální ekologické funkce III. zóny CHKO.

Podmínka č. 1 by měla zajistit přirozený nenásilný přechod mezi stávajícím terénem a nově vytvořenými terénními úpravami.

Podmínka č. 2 vychází z ustanovení § 5 odst. 4 a 5 zákona, který nepovoluje záměrné rozšiřování nepůvodních druhů a jejich kříženců do volné krajiny.

Platnost tohoto stanoviska byla stanovena do konce roku 2026, pokud nebude stavba realizována v tomto termínu, bude nutné znovu provést biologický průzkum území a posoudit stavbu z pohledu ochrany přírody.

Správní úvaha:

Po posouzení místní situace a zhodnocení přírodních podmínek dospěl orgán ochrany přírody k závěru, že při dodržení výše stanovených podmínek, lze souhlasit s umístěním sedimentu na pozemku p.č. 3355/8 tak, jak je to zakresleno v projektové dokumentaci.

Nízká navážka, která bude svým svahováním respektovat stávající konfiguraci terénu. Svým rozsahem, ani zasazením do terénu nevybočuje z měřítek daného místa. Nedojde tedy k významnému zásahu do historických a kulturních charakteristik a estetických hodnot místa krajinného rázu, proto správní orgán vyslovil výše uvedený souhlas ve smyslu ustanovení § 12 odst. 2 zákona.

POUČENÍ:

Podle ust. § 149 správního řádu není závazné stanovisko samostatným rozhodnutím a nelze se proti němu odvolat. Jeho obsah je závazným podkladem pro rozhodnutí příslušného úřadu. Obsah závazného stanoviska lze napadnout odvoláním proti rozhodnutí příslušného úřadu.

(podepsáno elektronicky)
Ing. Zdeněk Záliš, v. r.
VEDOUcí ODDĚLENÍ SCHKO

Městský úřad Nové Město na Moravě
odbor stavební a životního prostředí

Vratislavovo náměstí 103
592 31 Nové Město na Moravě

Č.j.: MUNNMN/24098/2024/4 Nové Město na Moravě, dne 24.4.2024
Tel.: 566 598 411
e-mail: jirina.kempova@meu.nmnm.cz

Povolení ke kácení dřevin podle ustanovení § 8 odst. 1 zákona č. 114/1992 Sb.,
o ochraně přírody a krajiny

Městský úřad Nové Město na Moravě, odbor stavební a životního prostředí, jako příslušný správní orgán ochrany přírody a krajiny, (dále jen „správní orgán“), podle ustanovení § 76 odst. 1 písm. a) zákona č. 114/1992 Sb., o ochraně přírody a krajiny v platném znění, (dále jen „zákon“), podle ustanovení § 11 zákona č. 500/2004 Sb., správní řád, v platném znění, (dále jen „správní řád“) a podle ustanovení § 61 odst. 1 písm. c) zákona č. 128/2000 Sb., o obcích, ve znění pozdějších předpisů, na základě žádosti města Nového Města na Moravě, IČ 00294900, Vratislavovo náměstí 103, 592 31 Nové Město na Moravě, které na základě plné moci ze dne 12.1.2024, zastupuje společnost Golík VH, s.r.o., IČ 02247267, Babice nad Svitavou 162, 664 01 Babice nad Svitavou, kterou na základě plné moci ze dne 27.2.2024, zastupuje společnost NOZD s.r.o., IČ 19615230, Korunní 2569/108, 101 00 Praha - Vinohrady, (dále jen „žadatel“), ze dne 14.3.2024, č.p.: MUNNMN/24098/2024, vydává

ROZHODNUTÍ,

kterým na základě provedeného správního řízení, podle ustanovení § 9 správního řádu

povoluje

podle ustanovení § 8 odst. 1 zákona kácení níže uvedených dřevin rostoucích mimo les.

Povoluje se kácení následujících druhů a počtu dřevin uvedených v tabulce:

druh dřeviny	počet	obvod kmene (cm) plocha keř. porostu (m²)	parcela p.č.	katastrální území
Smrk ztepilý (<i>Picea abies</i>)	9	195, 125, 176, 100, 110, 85, 134, 101, 105	3369/2	Nové Město na Moravě
Bříza bělokorá (<i>Betula alba</i>)	9	108, 95, 94, 102, 91, 86, 88, 122, 87	3369/2	Nové Město na Moravě
Olše lepkavá (<i>Alnus glutinosa</i>)	7	185, 121, 145, 90, 107, 92, 82	3369/2	Nové Město na Moravě
Jasan ztepilý (<i>Fraxinus excelsior</i>)	7	144, 103, 119, 117, 129, 136, 150	3369/2	Nové Město na Moravě

Borovice lesní (<i>Pinus sylvestris</i>)		2	133, 102	3369/2	Nové Město na Moravě
A	keřový porost (bříza bělokorá, smrk ztepilý, olše lepkavá, topol osika, vrba křehká, růže polní)	---	670 m ²	3349	Nové Město na Moravě
				3347/13	
B	keřový porost (olše lepkavá, topol osika)	---	55 m ²	3349	Nové Město na Moravě
C	keřový porost (olše lepkavá, topol osika)	---	50 m ²	3349	Nové Město na Moravě

Povolení se uděluje za těchto podmínek:

1. Kácení se povoluje, po nabytí právní moci tohoto rozhodnutí, mimo období hnízdění ptáků, tzn. kácet je možno od 1.9. do 31.3.
2. V případě, že by do té doby dalším trváním těchto dřevin, mohla hrozit škoda značného rozsahu na okolních nemovitostech a pozemcích, je třeba postupovat ve smyslu ust. § 8 odst. 4 zákona.
3. Při kácení nedojde k poškození dřevin v okolí, které mají zůstat v lokalitě zachovány.

Odůvodnění

Žadatel podal žádost o povolení ke kácení dřevin rostoucích mimo les. Žádost je odůvodněna následovně. V dané lokalitě plánuje žadatel provést úpravu vodního režimu a redukci náletových dřevin. Na tento záměr zpracovala firma Golík VH, s.r.o., IČ 02247267, Babice nad Svitavou 162, 664 01 Babice nad Svitavou studii „Komplexní vodohospodářské studie horního toku Bobrůvky“ a v únoru 2024, projektovou dokumentaci „Odbahnění rybníka Předeřívák a vybudování tůň“, (dále jen „PD“). Kácení proběhne zejména za účelem umístění nových tůň a prosvětlení lokality s výskytem zvláště chráněných druhů obojživelníků, raků a vodních ptáků. Redukce dřevin by měla podpořit cenné porosty podmačených luk, do kterých se nálety dřevin rozšiřují. V nivě Bobrůvky nad rybníkem Předeřívák budou vybudovány 4 menší tůně o ploše 10, 40, 25 a 50 m² o hloubce do 80 cm. Pět tůň o ploše 40, 40, 850, 290, a 240 m² o hloubce do 1,5 m vznikne pod rybníkem Koupaliště. Součástí záměru je i kácení 64 stromů včetně odstranění pařezů, z nichž pouze 34 přesahuje zákonnou míru pro povolení kácení. Dále bude odstraněno 7 stávajících pařezů a 775 m² zapojeného porostu dřevin.

Do probíhajícího řízení se jako účastníci řízení v zákonné lhůtě podle ust. § 70 odst. 3 zákona přihlásil Spolek LIPA, občanské sdružení, IČ 22830022, Tyršova 446, 592 31 Nové Město na Moravě, (dále jen „Spolek LIPA“). Spolek LIPA ve svém vyjádření ze dne 3.4.2024, č.j.: LIPA/25/2024, (dále jen „vyjádření“), souhlasí s povolením kácení v žádosti uvedených dřevin v celém rozsahu a žádá nařízení náhradní výsadby. Dále žádá, aby kácení bylo provedeno v období vegetačního klidu a aby stromy, které rostou v blízkosti kácení nebyly

poškozeny. Ve vyjádření se uvádí, že záměr je vypracován ve spolupráci s CHKO Žďárské vrchy a s Krajem Vysočina. Jedná se o úpravu dvou lokalit Předeštrýváku – minirýbníku zarostlého na okraji lesa náletovými dřevinami. Jedná se o porost o velikosti $(670 + 55 + 50) 775 \text{ m}^2$. Zároveň dojde k odbahnění. Další část projektu je vybudování 5 tůní v místě pod hrází rybníku Koupaliště. V této lokalitě je velké množství vysázených i náletových stromů připomínající les. Je jednoznačné, že záměr zlepší pestrost přírody v dané lokalitě, čímž přispěje ke zlepšení podmínek přirozených přírodních lokalit pro rozvoj fauny a flóry. V lokalitě dojde ke kácení většího množství stromů, z čehož je 34 stromů podléhajících povinnosti povolení.

Při místním šetření dne 26.3.2024 bylo zjištěno následující:

Dřeviny rostou na pozemcích žadatele, které jsou součástí lokality s rybníky Předeštrývák a Koupaliště. Dotčené pozemky jsou součástí II. zóny CHKO Žďárské vrchy. Dle předložené PD dojde k odtěžení sedimentů z rybníka Předeštrývák, který je vybudován na vodním toku Bobrůvka (IDVT: 10100048, ČHP: 4-15-01-076). V rámci projektu je navrženo vybudování tůní a terénních úprav v nivě Bobrůvky v prostoru nad rybníkem Předeštrývák do vzdálenosti cca 110 m od konce vzdutí rybníka. Dále jsou navrženy tůně pod hrází rybníka Koupaliště. Odbahněním rybníku dojde k navýšení objemu rybníka. Vybudováním tůní dojde ke zpomalení povrchového odtoku vody, podpoře výparu a zásaku do půdního prostředí, zvýšení hladiny podzemní vody a podpoře biodiverzity. Zbudováním tůní vznikne nový drobný vodní biotop, který bude sloužit pro rozmnožování a vývoj vodních organismů. Pozemky budou využity pro zajištění zájmů ochrany přírody, vznikne zde významný krajinný prvek (VKP). Rozmístění dřevin v terénu je zřejmé z koordinační situace D.1.1 a D.1.2. Při místním šetření bylo zjištěno, že se většinou jedná o náletové dřeviny s malou estetickou hodnotou. Při porovnání umístění dřevin v terénu s předloženou PD je zřejmé, že dřeviny svým umístěním jednoznačně brání realizaci výše uvedeného záměru. Setrvání dotčených dřevin na současných stanovištích je do budoucna neperspektivní. Náš správní orgán s odstraněním výše uvedených dřevin souhlasí.

Pro zmírnění ekologické újmy, která vznikne odstraněním těchto dřevin nebyla žadateli uložena povinnost náhradní výsadby. Účelem akce je prosvětlení lokality a náhradní výsadba v této lokalitě pozbývá významu.

Při svém rozhodování vycházel správní orgán z následujících skutečností. Jedná se o podmáčenou lokalitu ve II. zóně CHKO Žďárské vrchy s výskytem vzácných a chráněných rostlin a živočichů. Pokud bude akce podpořena z dotačních programů MŽP ČR, svědčí to o jejím významu. Důvody, které žadatel k odstranění dřevin uvádí, se při místním šetření jeví jako opodstatněné. Po vyhodnocení všech uvedených skutečností, zdravotního stavu, funkčního a estetického významu dřevin, rozhodl odbor stavební a životního prostředí tak, jak je uvedeno ve výroku rozhodnutí.

Poučení o odvolání:

Proti tomuto rozhodnutí může účastník řízení podat podle ustanovení § 81 a násl. správního řádu odvolání, ve kterém se uvede v jakém rozsahu se rozhodnutí napadá a dále namítaný rozpor s právními předpisy nebo nesprávnost rozhodnutí nebo řízení, jež mu předcházelo, ve lhůtě 15-ti dnů ode dne jeho oznámení, ke Správě CHKO Žďárské vrchy, Brněnská 39, 591 01 Žďár nad Sázavou, podáním učiněným u Městského úřadu Nové Město na Moravě, Vratislavovo náměstí 103, 592 31 Nové město na Moravě. Odvolání se podává v počtu dvou

stejnopisů. Nepodá-li účastník potřebný počet stejnopisů, vyhotoví je na jeho náklady Městský úřad Nové Město na Moravě. Podáním odvolání se ve smyslu ustanovení § 85 odst. 1 správního řádu odkládá vykonatelnost rozhodnutí. Odvolání jen proti odůvodnění rozhodnutí je nepřipustné.

Ing. Lenka Jamborová
vedoucí odboru

Obdrží:

Účastníci (doporučeně do vlastních rukou):

- NOZD, s.r.o., IČ 19615230, Korunní 2569/108, 101 00 Praha – Vinohrady, (IDDS: 5pg2yyt)
- Spolek LIPA, občanské sdružení, IČ 22830022, Tyršova 446, 592 31 Nové Město na Moravě

**VYJÁDŘENÍ O EXISTENCI SÍTĚ ELEKTRONICKÝCH KOMUNIKACÍ
společnosti CETIN a.s.
(„Vyjádření“)**

**A VŠEOBECNÉ PODMÍNKY OCHRANY SÍTĚ ELEKTRONICKÝCH KOMUNIKACÍ
společnosti CETIN a.s.
(„Všeobecné podmínky ochrany SEK“)**

toto Vyjádření a Všeobecné podmínky ochrany SEK je vydané dle ustanovení § 101 zákona č. 127/2005 Sb., o elektronických komunikacích a o změně některých souvisejících zákonů, v platném znění („**Zákon o elektronických komunikacích**“), a dle ustanovení § 161 zákona č. 183/2006 Sb., o územním plánování a stavebním řádu, v platném znění („**Stavební zákon**“), a dle příslušných ustanovení zákona č. 89/2012 Sb., občanského zákoníku, v platném znění („**Občanský zákoník**“)

Číslo jednací: 17951/24
Číslo žádosti: 0124 529 713 („Žádost“)

Název akce („ Stavba “)	Odbahnění rybníka Předešlívák a vybudování tůň	
Důvod vydání Vyjádření („ Důvod vyjádření “)	Informace o poloze sítě	
Žadatel	Golík VH, s.r.o.	
Stavebník	Město Nové Město na Moravě, Vratislavovo nám. 103, Nové Město na Moravě, 59231	
Zájmové území	Okres	Žďár nad Sázavou
	Obec	Nové Město na Moravě
	Kat. území / č. parcely	Maršovice u Nového Města na Moravě; Nové Město na Moravě
Platnost Vyjádření	18. 1. 2026 („Den konce platnosti Vyjádření“)	

Žadatel Žádostí určil a vyznačil Zájmové území, jakož i určil Důvod Vyjádření.

Na základě určení a vyznačení Zájmového území Žadatelem a na základě určení Důvodu Vyjádření vydává společnost CETIN a.s. následující Vyjádření:

Nedojde ke střetu se sítí elektronických komunikací (dále jen „SEK“) společnosti **CETIN a.s.**

- (I) Na Žadatelem určeném a vyznačeném Zájmovém území se nevyskytuje SEK společnosti CETIN a.s.
- (II) Stavebník nebo jím pověřená třetí osoba je povinen řídit se Všeobecnými podmínkami ochrany SEK, které jsou nedílnou součástí Vyjádření; a
- (III) **Stavebník a/nebo Žadatel není oprávněn užít toto Vyjádření k podání jakékoliv žádosti o vydání jakéhokoliv správního rozhodnutí či jiného rozhodnutí majícího obdobný charakter.**

Vyjádření je platné pouze pro Zájmové území určené a vyznačené Žadatelem, jakož i pro Důvod Vyjádření stanovený a určený Žadatelem v Žádosti.

Číslo jednací: 17951/24

Číslo žádosti: 0124 529 713

Vyjádření pozbývá platnosti i) dnem, kdy je Žadatelem a/nebo Stavebníkem použito k podání žádosti o vydání jakéhokoliv správního rozhodnutí či jiného rozhodnutí majícího obdobný charakter a/nebo dnem zahájení jakéhokoliv správního rozhodnutí či jiného rozhodnutí majícího obdobný charakter, ve kterém bylo Vyjádření použito, ii) uplynutím doby platnosti v tomto Vyjádření uvedeného, iii) změnou rozsahu Zájmového území či změnou Důvodu Vyjádření uvedeného v Žádosti a/nebo iv) porušením Všeobecných podmínek ochrany SEK, to vše v závislosti na tom, která ze skutečností rozhodná pro pozbytí platnosti Vyjádření nastane nejdříve.

Společnost CETIN a.s. vydáním tohoto Vyjádření poskytl Žadateli pro Žadatelem určené a vyznačené Zájmové území veškeré informace o SEK dostupné společnosti CETIN a.s. ke dni podání Žádosti.

Ze strany společnosti CETIN a.s. může v některých případech docházet ke zpracování Vašich osobních údajů. Ke zpracování Vašich osobních údajů dochází vždy v souladu s platnými právními předpisy. Konkrétní zásady a podmínky zpracování osobních údajů společností CETIN a.s. jsou dostupné na stránce <https://www.cetin.cz/zasady-ochrany-osobnich-udaju>.

V případě dotazů k Vyjádření kontaktujte prosím asistenční linku 238 461 111.

Přílohami Vyjádření jsou:

- *Všeobecné podmínky ochrany SEK*
- *Situační výkres (obsahuje Zájmové území určené a vyznačené Žadatelem a výřezy účelové mapy SEK)*

Vyjádření vydala společnost **CETIN a.s.** dne: 18. 1. 2024.



CETIN a.s.
Českomoravská 2510/19, Libeň
190 00 Praha 9
DIČ: CZ04084063

102

VŠEOBECNÉ PODMÍNKY OCHRANY SÍTĚ ELEKTRONICKÝCH KOMUNIKACÍ společnosti CETIN a.s.**1. PLATNOST VŠEOBECNÝCH PODMÍNEK**

- i) Tyto Všeobecné podmínky ochrany sítě elektronických komunikací (dále jen „VPOSEK“) tvoří součást Vyjádření (jak je tento pojem definován níže v článku 2 VPOSEK).
- ii) V případě rozporu mezi Vyjádřením a těmito VPOSEK mají přednost ustanovení Vyjádření, pokud není těmito VPOSEK stanoveno jinak.

2. DEFINICE

Níže uvedené termíny, jsou-li použity v těchto VPOSEK a uvozeny velkým písmenem, mají následující význam:

„**CETIN**“ znamená CETIN a.s. se sídlem Českomoravská 2510/19, Libeň, 190 00 Praha 9, IČO: 04084063, zapsaná v obchodním rejstříku vedeném Městským soudem v Praze pod spz. B 20623;

„**Občanský zákoník**“ znamená zákon č. 89/2012 Sb., občanský zákoník, ve znění pozdějších předpisů;

„**POS**“ je zaměstnanec společnosti CETIN, pověřený ochranou sítě, Petr Drejček, tel.: 720 823 924, e-mail: petr.drejcek@cetin.cz;

„**Den**“ je kalendářní den;

„**Příslušné požadavky**“ znamená jakýkoli a každý příslušný právní předpis, vč. technických norem, nebo normativní právní akt veřejné správy či samosprávy, nebo jakékoli rozhodnutí, povolení, souhlas nebo licenci, včetně podmínek, které s ním souvisí;

„**SEK**“ je síť elektronických komunikací ve vlastnictví CETIN;

„**Stavba**“ je stavba a/nebo činnosti ve vztahu, k níž bylo vydáno Vyjádření, a je prováděna Stavebníkem a/nebo Žadatelem v souladu s Příslušnými požadavky, povolená příslušným správním rozhodnutím vydaným dle Stavebního zákona;

„**Situační výkres**“ je výkres, který je přílohou Vyjádření a obsahuje Zájmové území určené a vyznačené Žadatelem v Žádosti a výřezy účelové mapy SEK;

„**Stavebník**“ je osoba takto označená ve Vyjádření;

„**Vyjádření**“ je vyjádření o existenci sítě elektronických komunikací vydané společností CETIN dne 18. 1. 2024 pod č.j. 17951/24;

„**Zájmové území**“ je území označené Žadatelem a/nebo Stavebníkem v Žádosti;

„**Stavební zákon**“ je zákon č. 183/2006 Sb., o územním plánování a stavebním řádu;

„**Zákon o elektronických komunikacích**“ je zákon č. 127/2005 Sb., o elektronických komunikacích a o změně některých souvisejících zákonů, ve znění pozdějších předpisů;

„**Žadatel**“ je osoba takto označená ve Vyjádření.

„**Žádost**“ je žádost, kterou Žadatel a/nebo Stavebník požádal CETIN o vydání Vyjádření.

3. PLATNOST A ÚČINNOST VPOSEK

Tyto VPOSEK jsou platné a účinné Dnem odeslání Vyjádření na i) adresu elektronické pošty Stavebníka a/nebo Žadatele uvedenou v Žádosti nebo ii) adresu pro doručení prostřednictvím poštovní přepravy uvedenou Stavebníkem a/nebo Žadatelem v Žádosti.

4. OBECNÁ PRÁVA A POVINNOSTI STAVEBNÍKA A/NEBO ŽADATELE

- (i) Stavebník, Žadatel je výslovně srozuměn s tím, že SEK je veřejně prospěšným zařízením, byla zřízena ve veřejném zájmu a je chráněna Příslušnými požadavky.

- (ii) Stavebník, Žadatel nebo jím pověřená třetí osoba, je povinen při provádění Stavby nebo jiných prací, při odstraňování havárií a projektování staveb, řídit se Příslušnými požadavky, správnou praxí v oboru stavebnictví a technologickými postupy a je povinen učinit veškerá nezbytná opatření vyžadovaná Příslušnými požadavky k ochraně SEK před poškozením. Povinnosti dle tohoto odstavce má Stavebník rovněž ve vztahu k SEK, které se nachází mimo Zájmové území.
- (iii) Při zjištění jakéhokoli rozporu mezi údaji v Situačním výkresu, který je přílohou Vyjádření a skutečným stavem, je Stavebník a/nebo Žadatel povinen bez zbytečného odkladu, nejpozději Den následující po zjištění takové skutečnosti, zjištěný rozpor oznámit POS.
- (iv) Případné dodatečné požadavky na úpravu a přeložení SEK zajistí společnost CETIN v souladu s ustanovením § 104 odst. 17 Zákona o elektronických komunikacích.
- (v) Stavebník, Žadatel nebo jím pověřená třetí osoba, je povinen každé poškození či krádež SEK bezodkladně, nejpozději Den následující po zjištění takové skutečnosti, oznámit takovou skutečnost dohledovému centru společnosti CETIN na telefonní číslo +420 238 464 190.
- (vi) Bude-li Stavebník, Žadatel nebo jím pověřená třetí osoba na společnosti CETIN požadovat, aby se jako účastník správního řízení, pro jehož účely bylo toto Vyjádření vydáno, vzdala práva na odvolání proti rozhodnutí vydanému ve správním řízení, je oprávněn kontaktovat POS.

5. ROZHODNÉ PRÁVO

Vyjádření a VPOSEK se řídí českým právem, zejména Občanským zákoníkem, Zákonem o elektronických komunikacích a Stavebním zákonem. Veškeré spory z Vyjádření či VPOSEK vyplývající budou s konečnou platností řešeny u příslušného soudu České republiky.

6. PÍSEMNÝ STYK

Písemným stykem či pojmem „písemně“ se pro účely Vyjádření a VPOSEK rozumí předání zpráv jedním z těchto způsobů:

- v listinné podobě;
- e-mailovou zprávou se zaručeným elektronickým podpisem dle zák. č. 227/2000 Sb., o elektronickém podpisu a o změně některých dalších zákonů (zákon o elektronickém podpisu), ve znění pozdějších předpisů;

7. ZÁVĚREČNÁ USTANOVENÍ

- (i) Stavebník, Žadatel nebo jím pověřená třetí osoba je počínaje Dnem převzetí Vyjádření povinen užít informace a data uvedená ve Vyjádření pouze a výhradně k účelu, pro který mu byla tato poskytnuta. Stavebník, Žadatel nebo jím pověřená třetí osoba není oprávněn informace a data rozmnožovat, rozšiřovat, pronajímat, půjčovat či jinak umožnit jejich užívání třetí osobou bez předchozího písemného souhlasu společnosti CETIN.
- (ii) Pro případ porušení kterékoliv z povinností Stavebníka, Žadatele nebo jím pověřené třetí osoby, založené Vyjádřením /nebo těmito VPOSEK je Stavebník, Žadatel či jím pověřená třetí osoba odpovědný za veškeré náklady a škody, které společnosti CETIN vzniknou porušením povinností Stavebníka, Žadatele nebo jím pověřené třetí osoby.

SITUAČNÍ VÝKRES - ZÁJMOVÉ ÚZEMÍ

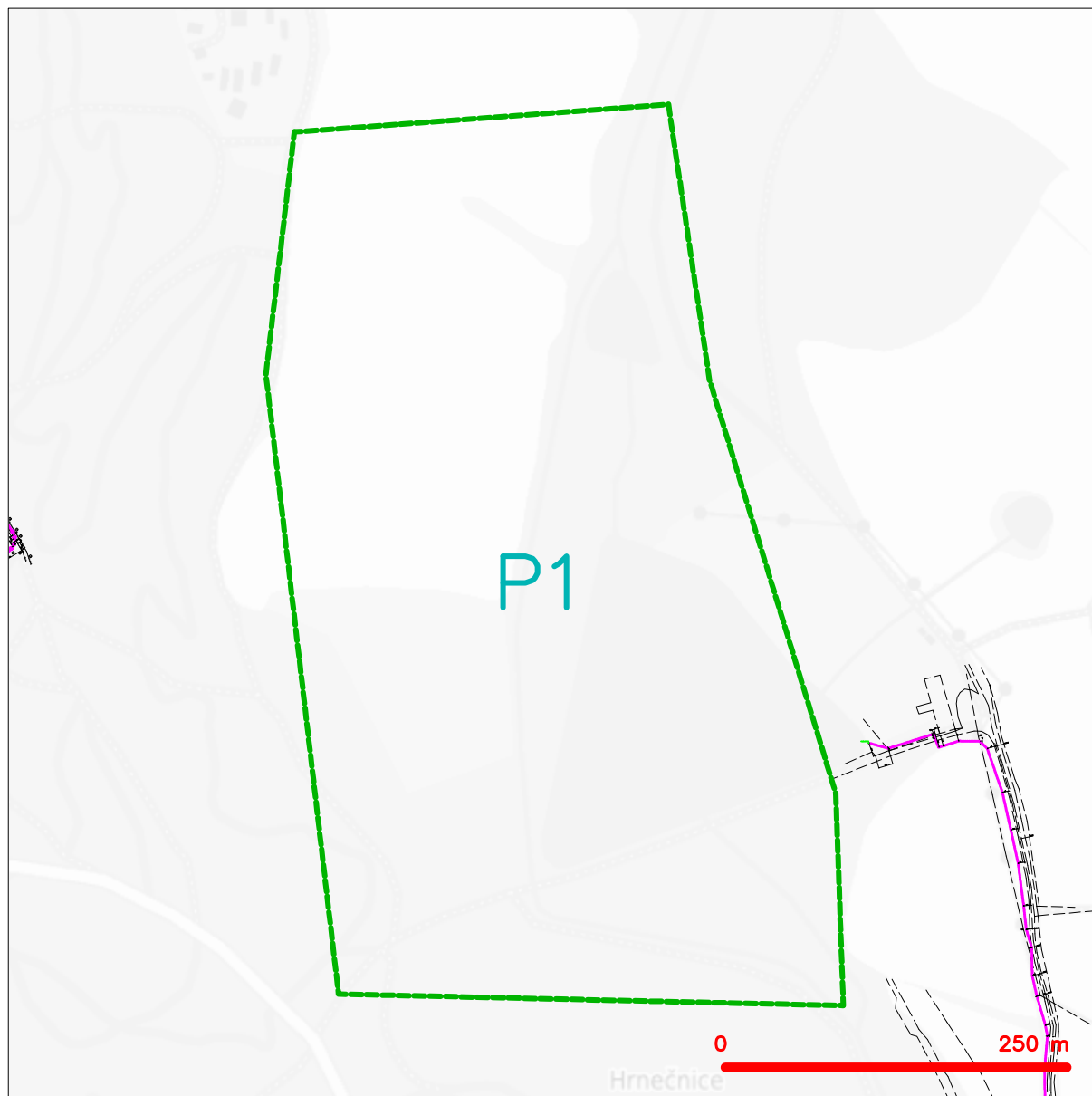

LEGENDA

- hranice zájmového území k vyjádření
- NN přípojka, území s NN přípojkou CETIN
- zaměřený průběh metalického kabelu
- zaměřený průběh optického kabelu, HDPE trubky nebo souběh optického a metalického kabelu
- nezaměřený průběh metalického kabelu
- nadzemní síť cizí
- nezaměřený průběh optického kabelu, HDPE trubky nebo souběh optického a metalického kabelu
- radiové síť, ochranné pásmo radiové sítě
- nadzemní síť
- neprovázané síť
- podzemní síť cizí
- síť s NN
- kolektor, kabelovod

Kauf
 CETIN a.s.
 Českomoravská 2510/19, Libeň
 190 00 Praha 9
 DIČ: CZ04084063

102

Pavel Golík
Golík VH, s.r.o.
162
66401 Babice nad Svitavou

Dne: 18.01.2024
Vaše č.j.:
Naše č. j.: 4604/24

Věc: Odbahnění rybníka Předehřívák a vybudování tůní

K Vašemu dotazu ze dne 18.01.2024 sdělujeme, že v k.ú. Maršovice u Nového Města na Moravě, Nové Město na Moravě se v místě, které bylo vymezeno ve Vaší žádosti (viz níže), nenachází podzemní dálkové zařízení ani nadzemní objekty, jejichž vlastníkem či provozovatelem je společnost ČEPRO, a.s., a místo není dotčeno ani jinými jejími zájmy.

Vymezené území:

Maršovice u Nového Města na Moravě, Nové Město na Moravě



Platnost tohoto sdělení je 12 měsíců ode dne jeho vyhotovení.

ČEPRO, a.s.
oddělení evidence a správy nemovitostí

Sdělení je generováno automaticky ze software evidenci sítě technické infrastruktury a zařízení ČEPRO, a.s.. Kontakt pro případ dotazů: Jana Pólová, tel. 221/968 129, email: jana.polova@ceproas.cz

Golík VH, s.r.o.
Ing. Pavel Golík
Nevyplněno
664 01 Babice nad Svitavou

(dále jen „žadatel“)

Číslo žádosti	Naše značka	Vyřizuje / linka / e-mail	Místo odeslání / dne
202400715	00715/2024/CEPS	Michal Rotbauer / +420381107239 / rotbauer@ceps.cz	Praha / 18. 1. 2024

Sdělení o poloze technické infrastruktury (přenosové soustavy) podle § 161 zákona č. 183/2006 Sb., stavební zákon

Název záměru: Odbahnění rybníka Předešlívák a vybudování tůní (dále jen „Záměr“)

Vážený žadateli,

na základě Vaší žádosti o vydání sdělení podle § 161 zákona č. 183/2006 Sb., stavební zákon, Vám sdělujeme následující.

V území označeném Vaším polygonem (viz příloha č. 1 a 2 tohoto sdělení) se nenachází žádné zařízení přenosové soustavy, ani jeho ochranné pásmo.

Toto sdělení má platnost do 18. 01. 2026

S pozdravem

ČEPS, a.s.

 ČEPS, a.s.
Elektrárnská 774/2
101 52 Praha 10
DIČ: CZ25702556

Vedeme elektřinu nejvyššího napětí

Přílohy:

- 1) Polygon zájmového území*
- 2) Seznam parcel a katastrálních území dotčených polygonem zájmového území*

Vedeme elektřinu nejvyššího napětí

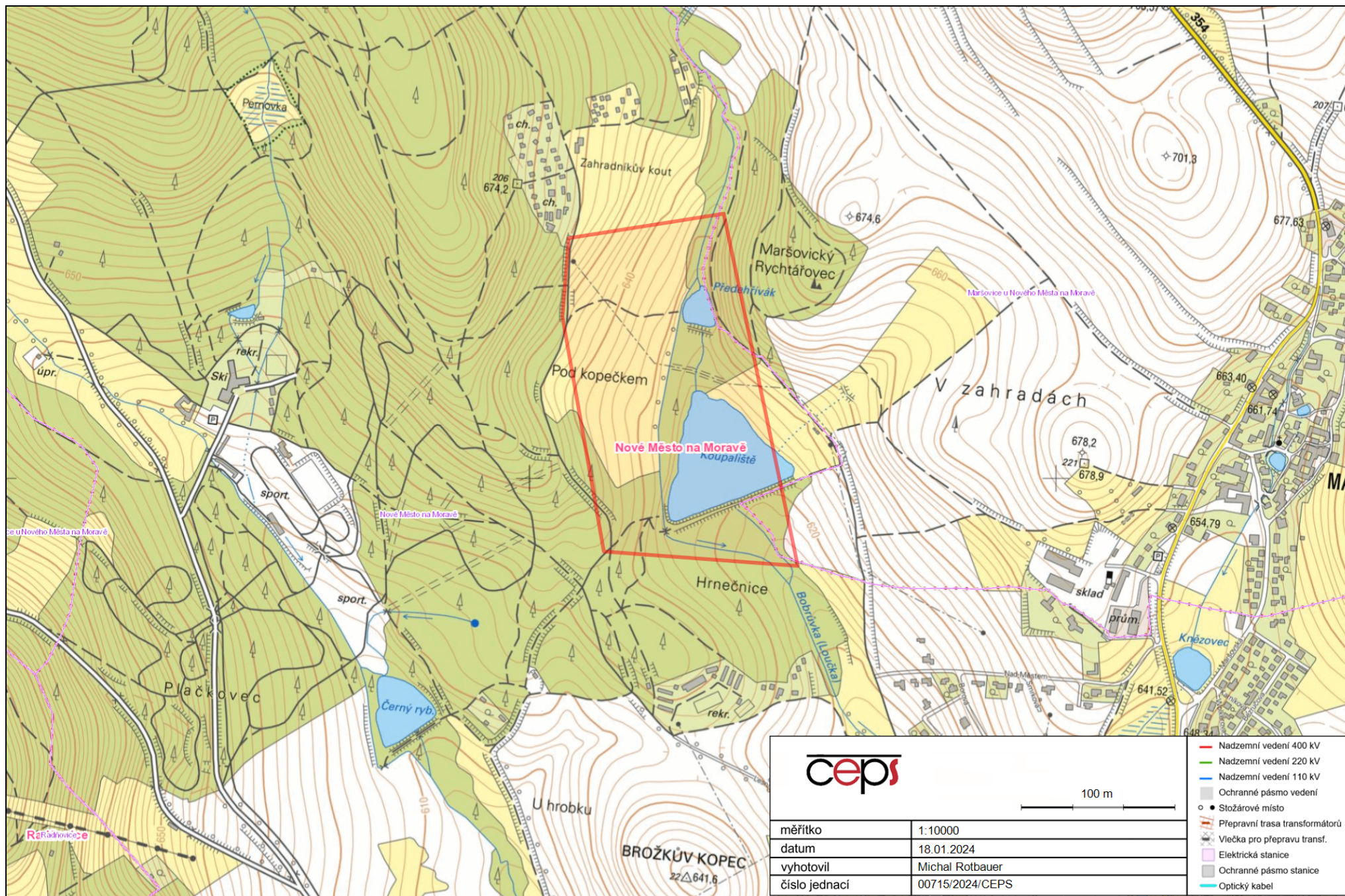

Město Nové Město na Moravě
Vratislavovo nám. 103
59231 Nové Město na Moravě

Váš dopis značky / ze dne	Naše značka	Vyřizuje	Místo odeslání / dne
/ 18.01.2024	UPTS/OS/352312/2024	Václav Kučera	Praha / 19.01.2024

Věc: Vyjádření k existenci podzemních sítí spol. České Radiokomunikace, a.s.

Účel: Existence sítí

Akce: Odbahnění rybníka Předeřívák a vybudování tůní

K Vaší žádosti o vyjádření k existenci sítí Vám sdělujeme, že ve Vámi vyznačeném/řešeném území nedojde ke styku s žádným podzemním vedením/zařízením v naší správě.

S pozdravem

Za správnost:

České Radiokomunikace a.s.
Skokanská 2117/1
169 00 Praha 6

Václav Kučera (53)

Václav Kučera
Specialista ochrany sítě

Příloha: Daňový doklad

Platnost tohoto vyjádření je jeden rok od data vystavení, tj. do 19.01.2025

PIN: 5154

Úhradu částky za vyjádření proveďte na účet Českých Radiokomunikací, a.s. Číslo účtu Českých Radiokomunikací, a.s. vč. variabilního symbolu naleznete na přiloženém Zjednodušeném daňovém dokladu.



EG.D, a.s., Lidická 1873/36, Černá Pole, 602 00 Brno

Golík VH, s.r.o.
Ing. Pavel Golík
Babice nad Svitavou 162
66401 Babice nad Svitavou

Jihlava 18.01.2024

EG.D, a.s.

Poskytování informací k sítím
Havlíčková 219/62
586 01 Jihlava
www.egd.cz

Milan Holeček
T +420-705858490
milan.holecek@egd.cz

Naše značka
M84748-26288113

Vyjádření o existenci zařízení distribuční soustavy (elektrická síť) ve vlastnictví EG.D, a.s. a podmínkách práce v jeho blízkosti

Investor stavby: Město Nové Město na Moravě
Název stavby: Odbahnění rybníka Předeštrhák a vybudování tůň
Místo stavby: KÚ Nové Město na Moravě (706418), Maršovice
u Nového Města na Moravě (706400), žadatelem
vyznačené zájmové území

Toto vyjádření slouží pro informaci o stávajícím elektrickém zařízení distribuční soustavy, vlastněném a provozovaném společností EG.D, a.s., a **není** vyjádřením pro územní a stavební řízení.

V zájmovém území výše uvedené stavby se nachází:

Nadzemní vedení VN
Distribuční trafostanice VN/NN
Podzemní vedení NN

Ke stavbě a činnosti v ochranných pásmech zařízení distribuční soustavy je investor povinen zajistit si písemný souhlas ve smyslu § 46 odst. 11 zákona č. 458/2000 Sb., o podmínkách podnikání a výkonu státní správy v energetických odvětvích, v platném znění.

Souhlas se stavbou a činností v ochranném pásmu zařízení distribuční soustavy uděluje EG.D, a.s. (dále jen EGD). S podáním žádosti o souhlas, prosím, předložte projektovou dokumentaci stavby s podrobným zákresem a okótováním umístění stavby v ochranném pásmu. Žádost můžete podat elektronicky na **www.egd.cz - Souhlas s činností a stavbou v ochranném pásmu.**

Kontakty na správce zařízení jsou uvedeny v závěru tohoto vyjádření.

Dovolte, abychom Vás upozornili, že při provádění zemních nebo jiných prací, které mohou ohrozit předmětné distribuční a sdělovací zařízení, jste povinni dle zákona č. 309/2006 Sb. a nařízení vlády č. 591/2006 Sb. učinit

Sídlo společnosti:
Lidická 1873/36
Černá Pole
602 00 Brno
Společnost je zapsána
v Obchodním rejstříku
vedeném Krajským soudem
v Brně, v oddílu B, vložce 8477
IČ: 280 85 400
DIČ: CZ28085400



veškerá opatření, aby nedošlo ke škodám na výše uvedeném zařízení, na majetku nebo na zdraví osob elektrickým proudem, zejména tím, že zajistíte:

1. Objednání přesného vytyčení distribuční sítě (trasy kabelu) v terénu, a to nejméně 14 dnů před zahájením prací v blízkosti podzemního kabelového vedení. V případě, že nebude možné trasu kabelu bezpečně určit pomocí vytyčovacího zařízení, je investor zemních prací povinen pro jednoznačné stanovení jeho polohy provést na určených místech a v nezbytném rozsahu ruční odkrytí kabelu podle pokynů zaměstnanců EGD.
Vytyčení kabelů VN, NN zajistí Libor Zelený, tel.: 53514-3692, mail: libor.zeleny@egd.cz
2. Provádění zemních prací v ochranném pásmu kabelového vedení výhradně klasickým ručním nářadím bez použití jakýchkoli mechanismů s nejvyšší opatrností, nebude-li provozovatelem zařízení stanoveno jinak.
3. Výkopové práce v blízkosti nadzemního vedení budou prováděny tak, aby nedošlo k narušení stability podpěrných bodů a uzemňovací soustavy nebo nebyl jinak ohrožen provoz zařízení a bezpečnost osob. Zároveň požadujeme dodržovat platná ustanovení norem ČSN EN 50 110-1 a PNE 33 3302, zvláště pak minimální dovolené vzdálenosti od vedení NN:

Minimální dovolené vzdálenosti	Holé vodiče	Izolované vodiče
Nad budovami		
Nad neschůdnými částmi (sklon větší než 15°), vzdorující ohni	0,5 m	0,3 m
Nad schůdnými částmi (sklon menší nebo roven 15°), vzdorující ohni	4 m	3 m
Na budovách		
K budovám a jejich částem nebo vybavením	0,2 m	0,1 m
Kolem zedních oken		
Před oknem (pouze stávající vedení)	2 m	1 m
Nad oknem	0,2 m	0,2 m
Vedle okna	0,5 m	0,5 m
Pod oknem	1 m	1 m
Kolem střešních oken		
Před oknem	3 m	2 m



Nad oknem	1 m	1 m
Vedle okna	1 m	1 m
Pod oknem	1 m	1 m

4. Při provádění stavebních prací nesmí dojít k poškození a znepřístupnění zařízení distribuční soustavy.
5. Ohlášení jakéhokoli poškození distribučního a sdělovacího zařízení na telefonním čísle Nonstop linky EGD **800 22 55 77**.

Kontakty správců zařízení:

Správce VN+NN:

Jiří Olišar, tel.: 56665-5747, mail: jiri.olisar@egd.cz

Vyjádření má platnost do 18.01.2026.

Upozorňujeme Vás na možnou polohovou odchylku vedení v přiložené situaci s informativním zákresem sítí.

Do přiložené a námi orazítované situace jsme informativně zakreslili:

- červeně plně podzemní vedení VN
- červeně čárkovaně nadzemní vedení VN
- zeleně plně podzemní vedení NN
- zeleně čárkovaně nadzemní vedení NN
- polygon s černým obrysem podzemní chránička
- fialově plně zrušené podzemní vedení

Při vytyčení trasy zařízení i ke kontrole před záhozem a ke všem dalším, souvisejícím jednáním předložte, prosím, toto vyjádření.



Vyjádření nenahrazuje a neuvádí připojovací podmínky. V případě, že požadujete připojení nového odběrného místa či změnu příkonu, můžete podat žádost elektronicky na www.egd.cz.

S přátelským pozdravem

EG.D, a.s.



001

EG.D, a.s.
Lidická 1873/36, Černá Pole, 602 00 Brno

Příloha: Orazítkovaná situace s informativním zákresem sítí

Informativní zákres sítí **elektro** k žádosti 26288113

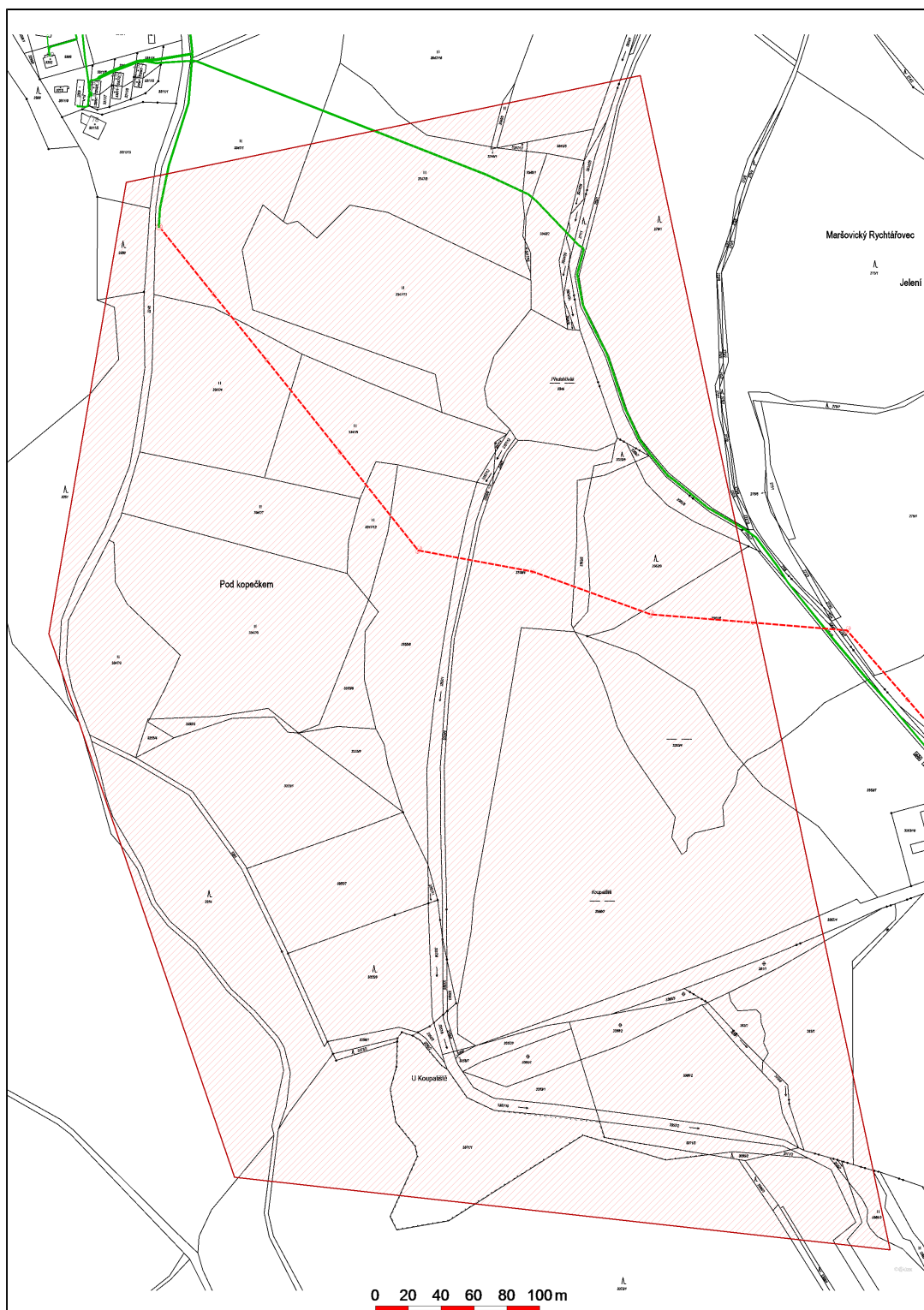

Datum 18.01.2024

eg.d

001

EG.D, a.s.
Lidická 1873/36, Černá Pole, 602 00 Brno

EG.D, a.s., Lidická 1873/36, Černá Pole, 602 00 Brno

NOZD s.r.o.
Martin Dlabáč
Korunní 2569/108
10100 Praha

Jihlava, 04.03.2024

Vyjádření k žádosti o souhlas se stavbou a činností v ochranném pásmu zařízení distribuční soustavy (elektrická síť) ve vlastnictví EG.D, a.s.

Toto vyjádření slouží pro potřeby řádného umístění, výstavby a užívání stavby a je vyjádřením pro územní a stavební řízení.

Předložili jste nám žádost o vyjádření ke stavbě a činnosti v ochranném pásmu:

Nadzemní vedení VN
Distribuční trafostanice VN/NN
Podzemní vedení NN

Název stavby: Odbahnění rybníka Předeřívák a vybudování tůní

Místo stavby: KÚ Nové Město na Moravě (706418), Maršovice u Nového Města na Moravě (706400), žadatelem vyznačené zájmové území

Souhlasíme s provedením výše uvedené akce v ochranném pásmu zařízení distribuční soustavy při splnění těchto podmínek:

1. V ochranných pásmech (dále jen OP) zařízení distribuční soustavy budou při realizaci stavby/činnosti dle uděleného souhlasu dodrženy podmínky dle § 46 odst. 8 zákona č. 458/2000 Sb., v platném znění, kde se konstatuje, že v OP těchto zařízení je zakázáno pod písmeny:
 - c) provádět činnosti, které by mohly ohrozit spolehlivost a bezpečnost provozu těchto zařízení nebo ohrozit život, zdraví či majetek osob
 - d) provádět činnosti, které by znemožňovaly nebo podstatně znesnadňovaly přístup k těmto zařízením.
2. Zakreslení trasy nadzemního i podzemního vedení, vyskytujícího se v zájmovém území, do všech vyhotovení prováděcí dokumentace a jeho vyznačení dobře viditelným způsobem přímo v terénu. Jedná se zejména o místa křížení či souběhu trasy vedení s trasou pohybu mechanizace, s trasou vedení výkopů a podobně tak, aby pracující na staveništi byli

EG.D, a.s.
Poskytování informací k sítím
Havlíčková 219/62
586 01 Jihlava
www.egd.cz

Milan Holeček
T +420-705858490
milan.holecek@egd.cz

Naše značka
M84748-27117006

Sídlo společnosti:
Lidická 1873/36
Černá Pole
602 00 Brno
Společnost je zapsána
v Obchodním rejstříku
vedeném Krajským soudem
v Brně, v oddílu B, vložce 8477
IČ: 280 85 400
DIČ: CZ28085400

o hranicích ochranného pásma trvale informování.

3. Objednání přesného vytyčení distribuční sítě (trasy kabelu) v terénu, a to nejméně 14 dnů před zahájením prací v blízkosti podzemního kabelového vedení. V případě, že nebude možné trasu kabelu bezpečně určit pomocí vytyčovacího zařízení, je investor zemních prací povinen pro jednoznačné stanovení jeho polohy provést na určených místech a v nezbytném rozsahu ruční odkrytí kabelu podle pokynů technika EG.D, a.s. (dále jen EGD). **Vytyčení kabelů VN, NN zajistí Libor Zelený, tel.: 602539308, mail: libor.zeleny@egd.cz.**
4. Provádění zemních prací v ochranném pásmu kabelového vedení výhradně klasickým ručním náradím bez použití jakýchkoli mechanismů s nejvyšší opatrností, nebude-li provozovatelem zařízení stanoveno jinak.
5. Vhodné zabezpečení obnaženého kabelu (podložení, vyvěšení, ...), aby nedošlo k jeho poškození poruchou nebo nepovolanou osobou a označení výstražnými tabulkami bude provedeno podle pokynů technika EGD. Další podmínky pro zabezpečení našeho zařízení si vyhrazujeme při vytyčení nebo po jeho odkrytí.
6. Vyřešení způsobu provedení souběhů a křížení výše zmíněné akce s rozvodným zařízením musí odpovídat příslušným ČSN.
7. Přizvání technika EGD ke kontrole křížovek a souběhů před záhozem výkopu. O kontrole bude proveden zápis do montážního nebo stavebního deníku. Při nedodržení této podmínky budou poruchy, vzniklé na zařízení, odstraňovány na náklady investora stavby.
8. Po dokončení musí stavba z pohledu ochrany před provozními a poruchovými vlivy distribuční soustavy odpovídat příslušným normám, zejména PNE 33 3301, PNE 33 3302, PNE 34 1050, ČSN EN 50 341-1, PNE 33 0000-1, ČSN EN 50 522, ČSN EN 61 936-1, ČSN 73 6005.
9. Po dokončení stavby připomínáme, že v OP distribučního zařízení je dále zakázáno:
 - a) zřizovat bez souhlasu vlastníka těchto zařízení stavby či umisťovat konstrukce a jiná podobná zařízení, jakož i uskladňovat hořlavé a výbušné látky
 - b) provádět bez souhlasu jeho vlastníka zemní práce
 - c) u nadzemního vedení nechávat růst porosty nad výšku 3 m
 - d) u podzemního vedení vysazovat trvalé porosty a přejíždět vedení bez ochranných prvků mechanismy o celkové hmotnosti nad 6 t.
10. V projektové dokumentaci a při stavbě budou respektovány podmínky uvedené ve vyjádření č. 26288113, s platností do 18.01.2026, o existenci zařízení distribuční soustavy ve vlastnictví a provozování EGD a podmínkách práce v jeho blízkosti.
11. Veškerá stavební činnost v OP distribučního a sdělovacího zařízení bude před jejím zahájením konzultována s příslušným správcem zařízení (kontakty na správce zařízení jsou uvedeny v závěru tohoto vyjádření),

který stanoví bezpečnostní opatření pro práce v OP příslušného rozvodného zařízení dle platné ČSN EN 50 110-1.

12. Veškeré práce s mechanizací, jejichž části se za provozu mohou přiblížit k vodičům v OP nadzemního vedení 22 kV a výkopové práce v OP podzemního vedení 22 kV, je nutno provádět za beznapěťového stavu vedení a vypnutí objednejte nejméně 25 kalendářních dnů předem. Práce s mechanizací v OP vedení 110 kV je nutno provádět za beznapěťového stavu vedení a vypnutí objednejte nejpozději do 10. dne předchozího měsíce.
13. Dovolujeme si také upozornit, že investor stavby hradí náklady na dodatečné úpravy stávajícího zařízení distribuční soustavy, které jsou vyvolané stavbou. Jedná se např. o ochranu podzemního vedení přiložením dodatečné chráničky v místě vjezdů apod.

Kontakty provozovatelů zařízení:

Provozovatel VN, NN:

Jan Novotný, tel.: 56665-5702, mail: jan.novotny@egd.cz

V případě nedodržení podmínek, stanovených v tomto vyjádření, nedodržení vzdáleností a dalších ustanovení souvisejících norem a právních předpisů, v platném znění, nesouhlasíme po ukončení stavby s její kolaudací.

S přátelským pozdravem

EG.D, a.s.



EG.D, a.s.

Lidická 1873/36, Černá Pole, 602 00 Brno

001

naše značka
5002958701

vyřizuje
Jaroslav Kápička

datum
18.01.2024

Golík VH, s.r.o.
Babice nad Svitavou č.p. 162
66401 Babice nad Svitavou

Věc:

Odbahnění rybníka Předeřívák a vybudování tůní

K.ú. - p.č.: Nové Město na Moravě , Maršovice u Nového Města na Moravě

Stavebník: Město Nové Město na Moravě , Vratislavovo náměstí 103 , 59231 Nové Město na Moravě

Účel stanoviska: Informace o poloze a průběhu plynárenského zařízení

GasNet, s.r.o., jako provozovatel distribuční soustavy (PDS) a technické infrastruktury, zastoupený GasNet Služby, s.r.o., vydává toto stanovisko:

V zájmovém území vyznačeném v příloze tohoto stanoviska, nejsou umístěna žádná provozovaná plynárenská zařízení a plynovodní přípojky ve vlastnictví nebo správě GasNet, s.r.o.. Mohou se zde nacházet plynárenská zařízení jiných vlastníků či správců, případně i dlouhodobě nefunkční/neprovozovaná plynárenská zařízení bez dostupných informací o jejich poloze a vlastnictví.

V rozsahu území vyznačeného v příloze souhlasíme s povolením stavby dle zákona 183/2006 Sb. ve znění pozdějších předpisů např. s vydáním územního rozhodnutí, zjednodušeným územním řízením, vydáním územního souhlasu, uzavřením veřejnoprávní smlouvy, ohlášením, stavebním povolením, veřejnoprávní smlouvou o provedení stavby nebo oznámením stavebního záměru s certifikátem autorizovaného inspektora.

V případě uzavření veřejnoprávní smlouvy nebude GasNet, s.r.o. ani GasNet Služby, s.r.o., jako zmocněnec GasNet, s.r.o., účastníkem územního ani stavebního řízení a nebudou uvedeni ve třetích osobách veřejnoprávní smlouvy.

Platí pouze pro území vyznačené v příloze tohoto stanoviska a to 24 měsíců ode dne jeho vydání.

Stanovisko bylo vygenerováno na základě vaší žádosti automaticky.

V případě dotčení pozemku v majetku společnosti GasNet, s.r.o. je třeba dále projednat smluvní vztah k tomuto pozemku.

Kontakt na projednání naleznete na adrese www.gasnet.cz/cs/kontaktni-system/, činnost "Smluvní vztahy - pozemky a budovy plynárenských zařízení", případně na Zákaznické lince GasNet 555 90 10 10.

GasNet Služby, s.r.o.

Plynárenská 499/1 · Zábřovice · 602 00 Brno · T 555 90 10 10 · www.gasnet.cz

IČ: 27935311 · DIČ: CZ27935311

Zápis do obchodního rejstříku: Krajský soud v Brně, sp. zn. C 57165, dne 26. 7. 2007

Certificate of incorporation: Regional Court in Brno, ref. number C 57165, on 26th July 2007

Zákaznická linka GasNet 555 90 10 10, info@gasnet.cz, www.gasnet.cz

Za správnost a úplnost dokumentace předložené s žádostí včetně jejího souladu s platnými předpisy plně zodpovídá její zpracovatel. Stanovisko nenahrazuje případná další stanoviska k jiným částem stavby.

V případě další korespondence nebo jednání (např. změna stavby) uvádějte naši značku - 5002958701 a datum tohoto stanoviska. Kontakty jsou k dispozici na <https://www.gasnet.cz/cs/kontaktni-system/>.

A handwritten signature in purple ink, which appears to read 'Kápička'.

GasNet, s.r.o.
zastoupená společností GasNet Služby, s.r.o., IČ 27935311
Jaroslav Kápička
Vedoucí zpracování externích požadavků
Odbor zpracování externích požadavků

Přílohy: Orientační zakres plynárenského zařízení

Provozovatel DS: GasNet, s.r.o.; Stavebník: Město Nové Město na Moravě, Vratislavovo náměstí 103, 59231 Nové Město na Moravě, K.ú.: Nové Město na Moravě, Mařšovice u Nového Města na Moravě.

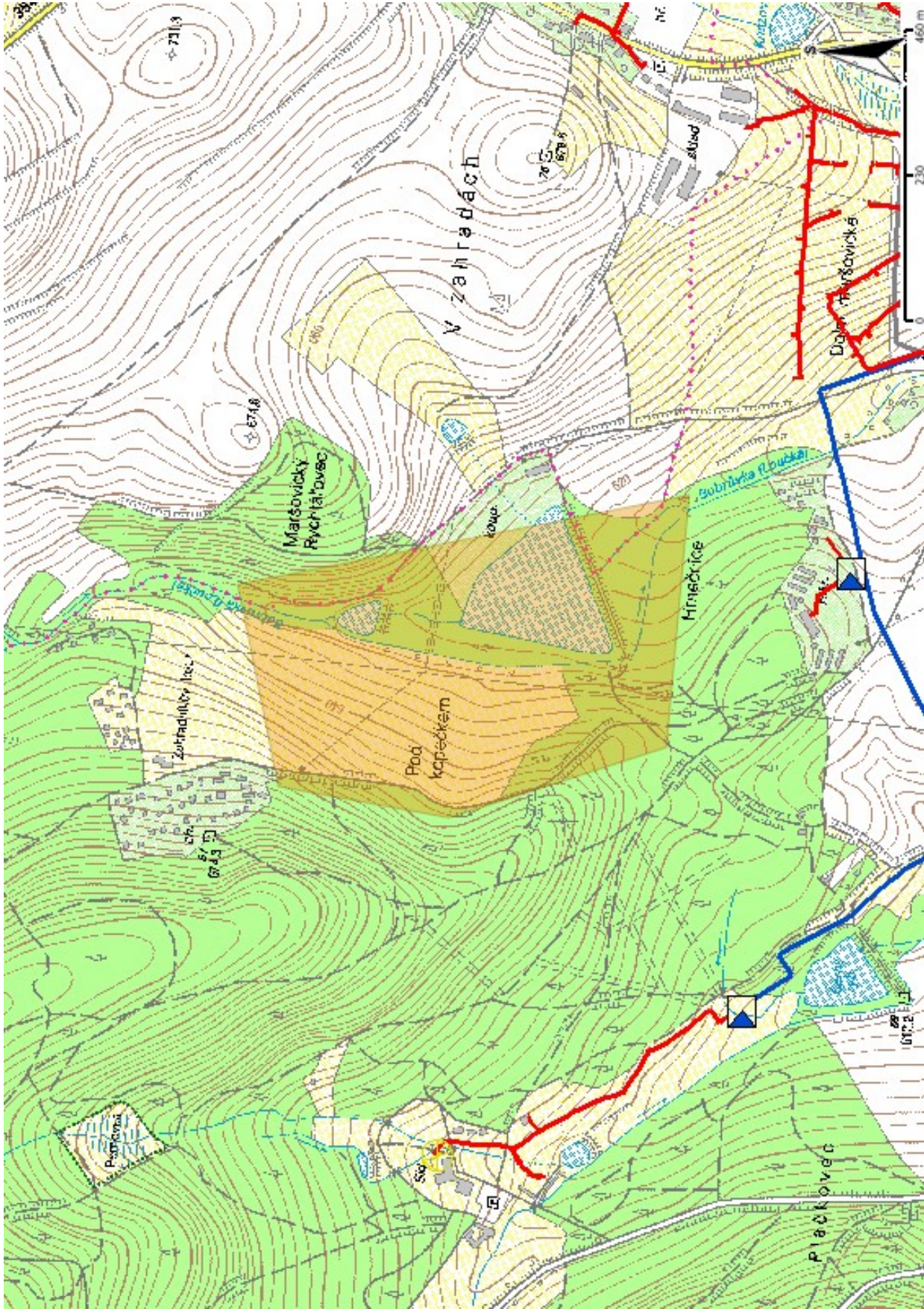

Legenda:

linie plynovodu	regulační stanice
NTL	ochranné zařízení
STL	kabel
VTL	elektropřípojka
VWTL	kabel protikorozní ochrany
nefunkční	anodové uzemnění
plánovaná stavba před realizací	stanice katodové ochrany
ve výstavbě, neuvedeno do provozu	pásmo vlivu anodového uzemnění SKAO
	neplynovodní zařízení/ technologie (linie/ bod/plocha)



VYJÁDŘENÍ

Číslo jednací:	4110	
Vaše žádost:		Pavel Golík
Ze dne:	18.01.2024	Golík VH, s.r.o.
		162
		66401 Babice nad Svitavou
Vyřizuje:	Dana Suková	
Telefon:	+420 315 701 666	
Email:	Sukova@mero.cz	

Kralupy nad Vltavou, 18.01.2024

Vyjádření k žádosti

Odbahnění rybníka Předeřívák a vybudování tůní

K Vaší výše uvedené žádosti sdělujeme, že v k.ú. Maršovice u Nového Města na Moravě, Nové Město na Moravě se v místě, které bylo vymezeno ve Vaší žádosti, nenachází podzemní dálkové zařízení ani nadzemní objekty, jejichž vlastníkem či provozovatelem je společnost MERO ČR, a. s., a místo není dotčeno ani jinými našimi zájmy.

Současně Vám sdělujeme, že kompletní informace o územích dotčených inženýrskými sítěmi lze získat na místně a věcně příslušných úřadech územního plánování, kterým společnost MERO ČR, a. s., jako vlastník a provozovatel sítí technické infrastruktury, předává a pravidelně aktualizuje v souladu s ustanoveními § 27 a 28 zákona číslo 183/2006 Sb., o územním plánování a stavebním řádu, v aktuálním znění, veškeré informace o poloze svých zařízení.

Platnost tohoto vyjádření je 36 měsíců ode dne jeho vyhotovení. Vyjádření se vztahuje pouze pro účel, pro který bylo vydáno.

S pozdravem

Ing. Přemysl Kuchař
vedoucí technické podpory a integrity

MERO ČR, a.s.
Veltruská 748 1
278 01 Kralupy nad Vltavou
zapsaná v obchodním rejstříku, vedeném
Městským soudem v Praze, sp. zn. B/233-
e-mail: info@mero.cz; www.merocri.cz

Zájmové území

Maršovice u Nového Města na Moravě, Nové Město na Moravě

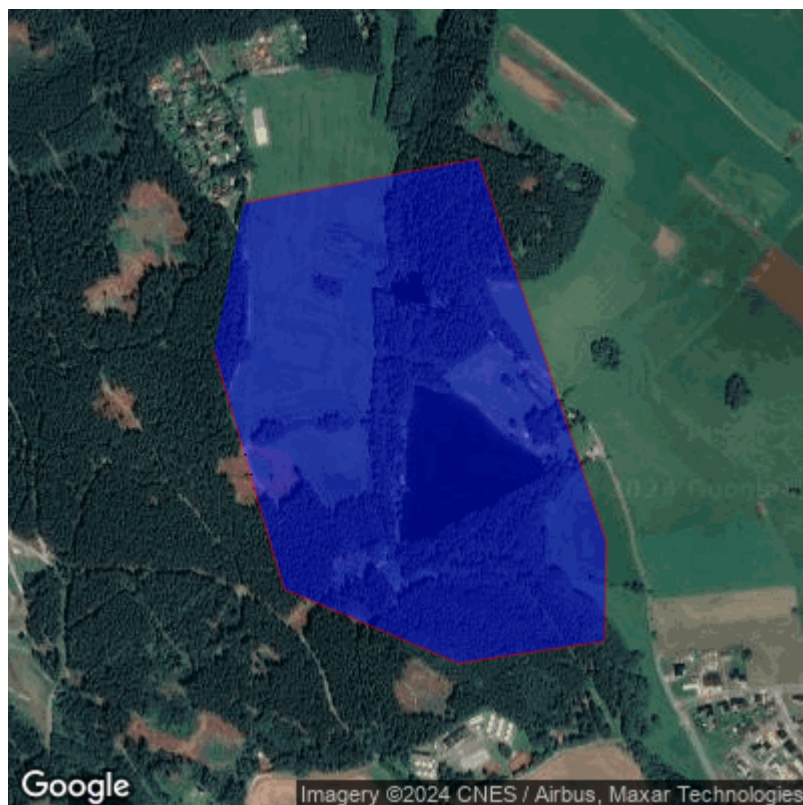



Nové Město na Moravě

místostarosta města

Vratislavovo náměstí 103,
592 31 Nové Město na Moravě

Golík VH, s.r.o.
Babice nad Svitavou 162
664 01 Babice nad Svitavou

Váš dopis značky/ze dne
/

Naše značka
MUNNMN/5312/2024-
1

Vyřizuje/linka
Lenka Stará / 566598312

Nové Město na Moravě
31.1.2024

Vyjádření města k existenci inženýrských sítí v zájmovém území stavebního záměru - Odbahnění rybníka Předeřívák a vybudování tůň (investor Město Nové Město na Moravě)

Dne 19.1.2024 jsme obdrželi Vaši žádost o vyjádření města k existenci inženýrských sítí v zájmovém území stavebního záměru - Odbahnění rybníka Předeřívák a vybudování tůň.

V rámci projektové přípravy stavebního záměru uvádíme následující informace:

Správa místních komunikací (MK)

Kontakt na správce : Zdenek Haller, odbor správy majetku města

tel : +420 566 598 364, mob.: +420 770 156 391, email: zdenek.haller@meu.nmnm.cz

Ve vymezeném polygonu se nacházejí účelové komunikace v majetku a správě města. Komunikace nesmí být užity ke skládce materiálu apod., pokud budou v důsledku prací znečištěny nebo poškozeny musí být neprodleně uvedeny do původního stavu.

Správa veřejného osvětlení (VO)

Kontakt na správce : Petr Ptáček, odbor správy majetku města

tel : +420 566 598 367, mob.: +420 724 775 894, email: petr.ptacek@meu.nmnm.cz

Ve vyznačeném území se nenachází žádné zařízení ve správě a majetku města.

Správa odpadového hospodářství

Kontakt na správce : Zdeněk Šikula, MBA, TS služby s.r.o.

tel : +420 566 598 803, mob.: +420 602 560 756, email: zdenek.sikula@ts.nmnm.cz

S odpady vzniklými v rámci stavby bude nakládáno v souladu se zákonem č. 541/2020 Sb., o odpadech.

Doklady o likvidaci odpadů budou na požádání předloženy ke kontrole.

TELEFON
566598300

FAX
566598305

E-MAIL
posta@nmnm.cz

BANKOVNÍ SPOJENÍ
KB Žďár nad Sázavou
č.ú. 19-1224751/0100

IČ / DIČ
00294900
CZ00294900

ÚŘEDNÍ DNY
Po: 8⁰⁰ - 18⁰⁰
St: 8⁰⁰ - 17⁰⁰
Čt: 8⁰⁰ - 14⁰⁰

Stanovisko správce sportovišť a hřišť a mobiliáře v majetku města

*Kontakt na správce : Ing. Karolína Šimková, odbor správy majetku města
tel : +420 566 598 366, mob.: +420 778 765 306, email: karolina.simkova@meu.nmnm.cz*

Bez připomínek.

Správa bytového majetku

*Kontakt na správce : Renata Chalupová, DiS., odbor správy majetku města
tel : +420 566 598 363, mob.: +420 776 731 678, email: renata.chalupova@meu.nmnm.cz*

Bez připomínek. V dané lokalitě se nenachází majetek ve správě bytového fondu města.

Správa veřejné zeleně

*Kontakt na správce : Ing. Karolína Šimková, odbor správy majetku města
tel : +420 566 598 366, mob.: +420 778 765 306, email: karolina.simkova@meu.nmnm.cz*

Bez připomínek

Správa vodního hospodářství

*Kontakt na správce: Ing. Zuzana Janovská, odbor investic
tel. 566 598 354, mob. +420 770 172 138, email: zuzana.janovska@meu.nmnm.cz*

Bez připomínek. Jedná se o akci správcem vodního hospodářství.

Správa nebytového fondu města

*Kontakt na správce : Ing. Radek Fila, odbor správy majetku města
tel : +420 566 598 360, mob.: +420 723 190 997, email: radek.fila@meu.nmnm.cz*

Bez připomínek. V uvedené lokalitě se nenachází majetek ve správě nebytového hospodářství města.

Správa informačního systému města

*Kontakt na správce : Zbyněk Grepl, oddělení informatiky
tel : +420 566 598 390, mob.: +420 602 553 996, email: zbynek.grepl@meu.nmnm.cz*

Na základě Vaší žádosti ze dne 19.01.2024 sdělujeme, že se v části uvedeného zájmového území NACHÁZÍ podzemní sdělovací zařízení v majetku či správě města.

Výkopové práce v těsné blízkosti tohoto sdělovacího vedení požadujeme provádět výhradně ručně. Před zahájením výkopových prací dojde minimálně 2 dny předem k vytýčení podzemního sdělovacího zařízení pracovníkem oddělení informatiky - kontakt 602743935. Dále v případě, že by došlo k odkrytí sdělovacího vedení v majetku města žádáme o vyrozumění pracovníků oddělení informatiky p. Zbyňka Grepla, tel. 602553996 nebo Radky Šoustarové, tel. 602743935, za účelem provedení kontroly funkčnosti a celistvosti sdělovacího vedení před jejím záhozem. Zához sdělovacího vedení musí být proveden do pískového lože minimálně 30 cm následně zahrnuto původní zeminou.

Po ukončení stavebních prací požadujeme, dle vyhlášky města o digitální technické mapě města, zaměření výškového i polohopisného stavu v digitální formě ve formátech dgn nebo shp a jeho předání správci Oddělení informatiky MěÚ Nové Město na Moravě, který potvrdí převzetí zaměření pro účely dokončení příslušných řízení vedených v této věci Odborem stavebním a životního prostředí MěÚ Nové Město na Moravě.

Toto vyjádření ztrácí platnost uplynutím 6 měsíců ode dne, kdy bylo vydáno.

Majetková správa

*Kontakt na správce : Ing. Taťána Vinklerová, odbor správy majetku města
tel : +420 566 598 365, email: tatana.vinklerova@meu.nmm.cz*

Bez připomínek.

Pro vyjádření k projektu akce v rámci povolovacího řízení požadujeme předložit projektovou dokumentaci v příslušném stupni řízení.

S pozdravem



Stanislav Marek
místostarosta města

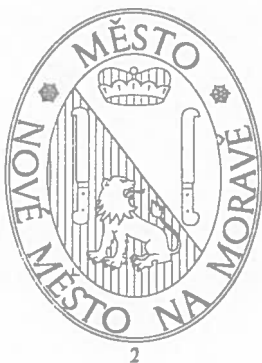

Na vědomí: Městský úřad Nové Město na Moravě, odbor SŽP, Vratislavovo nám. 103, 592 31 Nové Město na Moravě

Golik VH, s.r.o.
Ing. Pavel Golík
162
664 01 Babice nad Svitavou

Naše značka:
684/24/OVP/N

Datum:
18.1.2024

Toto vyjádření je vydáváno ve smyslu zákona č. 458/2000 Sb. a zákona č. 283/2021 Sb.,
má platnost 2 roky od data jeho vydání.

Věc: Odbahnění rybníka Předeštrhák a vybudování tůní

okres: Žďár nad Sázavou
k.ú.: Maršovice u Nového Města na Moravě, Nové Město na Moravě

NEZASAHUJE do bezpečnostního pásma VTL plynovodu a ochranného pásma
telekomunikačního vedení NET4GAS, s.r.o.

V další korespondenci uvádějte vždy číslo našeho vyjádření.

NET4GAS, s.r.o.
Na Hřebenech II 1718/8, P.O.BOX 22
140 21 Praha 4 - Nusle
IČ: 27260364
DIČ: CZ27260364 (43)



Aleš Novák
Manažer, Dokumentace soustavy

Žádosti o vyjádření k VTL plynovodům a telekomunikačnímu vedení NET4GAS, s.r.o. zasílejte pomocí
elektronické podatelny: www.net4gas.cz (Přepavní soustava - Žádost o vyjádření).



Příloha k vyjádření: 684/24/OVP/N

Seznam souřadnic předmětu vyjádření:

Souřadnice jsou uvedeny v souřadnicovém systému jednotné trigonometrické sítě katastrální (S-JTSK).

Polygon č. 1 / 1

Y [m]	X [m]
632942.500	1113592.231
632604.963	1113485.128
632426.457	1114262.438
632869.475	1114179.676
633004.166	1113835.648



Vyřizuje: Dundáček Petr

E-mail: petr.dundacek@t-mobile.cz

Golík VH, s.r.o.
Ing. Pavel Golík
č.p. 162, 66401 Babice nad
Svitavou
66401 Babice nad Svitavou

Naše značka: **E03512/24**

V Praze dne: **18.1.2024**

Vyjádření a stanovení podmínek pro udělení souhlasu s umístěním stavby v ochranném pásmu sítě technické infrastruktury (TI) společnosti T-Mobile Czech Republic a.s.

Vydané podle § 101 ZÁKONA Č. 127/2005 Sb., o elektronických komunikacích a o změně některých souvisejících zákonů (zákon o elektronických komunikacích – dále jen ZEK), ve znění pozdějších předpisů a §161 zákona č. 183/2006 Sb., o územním plánování a stavebním řádu (stavební zákon) či dle dalších příslušných právních předpisů

Věc: Odbahnění rybníka Předeřívák a vybudování tůní

Stupeň: Prověření existence sítě

Na základě předložených projektových podkladů dáváme **souhlasné stanovisko k vydání Územního souhlasu / rozhodnutí (Stavebního povolení) a následně souhlas s realizací stavby.**

Dle předložených dokladů nedojde ke kolizi s technickou infrastrukturou společnosti **T-Mobile Czech Republic a.s.**

Toto stanovisko má platnost 1 rok a nelze prodloužit. Po uplynutí platnosti zadejte žádost o nové stanovisko na:
<https://ochranasiti.t-mobile.cz/vyjadreni/>

T-Mobile
T-Mobile Czech Republic a.s.
Tomášova 2144/1
148 00 Praha 4
IČ 649 49 681, DIČ CZ64949681

.....
Ochrana sítí
Technologický úsek

V další komunikaci nebo požadavku doplňujících dotazů, uvádějte do „Předmětu“ e-mailu vždy číslo jednací.

Příloha č. 2

Situační plánec

Zájmová oblast (zájmové oblasti) zadaná žadatelem

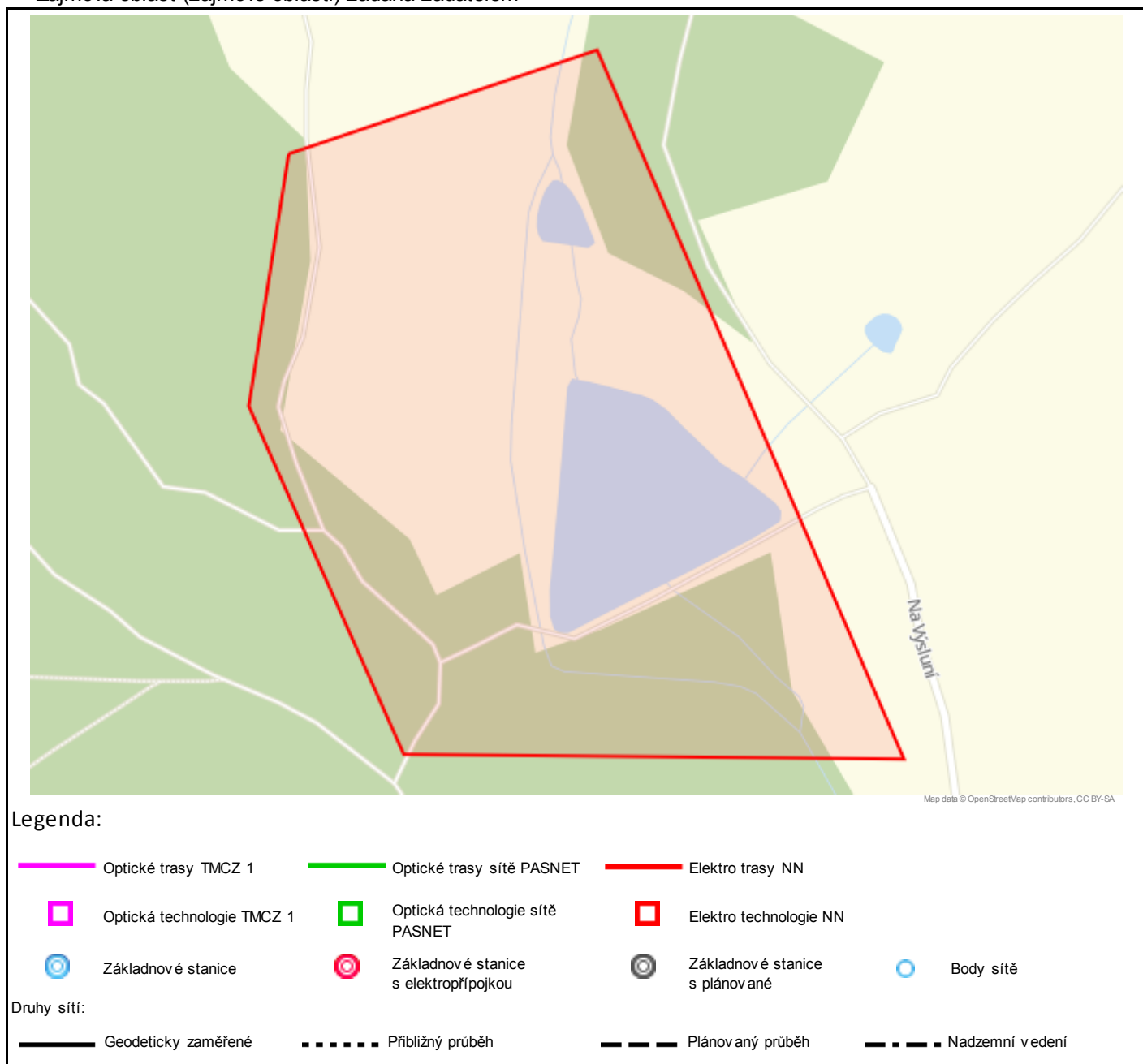

Geometrie zájmové oblasti (zájmových oblastí) žádosti ve formátu WKT a souřadnicovém systému S-JTSK. Zkopírováním textu lze geometrii zobrazit v jakémkoli softwaru podporujícím formát WKT.

POLYGON((-632935.509177515 -1113587.4054382,-632626.499732307 -1113521.84186115,-632409.289667907 -1114238.44792475,-632891.252302833 -1114178.15689385,-633002.084990563 -1113825.80499486,-632935.509177515 -1113587.4054382))

Golík VH, s.r.o.

Babice nad Svitavou 162, Babice nad
Svitavou

Číslo žádosti: 81463

Datum přijetí: 07.12.2023

Datum vydání: 08.12.2023

Vyřizuje Divize Žďár nad Sázavou

Tel. --

Poskytnutí informace o existenci zařízení v provozování VODÁRENSKÉ AKCIOVÉ SPOLEČNOSTI, a. s. (dále jen VAS) pro akci: „Komplexní vodohospodářská studie horního toku Bobrůvky a projektová dokumentace pro realizaci 10 % plochy navrhovaných opatření“

Žadatel / stavebník: Město Nové Město na Moravě,

V rámci předmětné akce není požadováno připojení na vodovod nebo kanalizaci v provozování VAS.

Informace o existenci zařízení v provozování VAS:

V zájmovém území, které je přílohou této informace, se **nenachází** stávající zařízení v provozování VAS. Upozorňujeme, že na daném území se však mohou nacházet i budoucí zařízení VAS ve výstavbě nebo zařízení jiných vlastníků či správců – zejména se jedná o vodovodní a kanalizační přípojky.

Tuto informaci VAS lze použít pro účely jednání s orgány státní správy dle zákona č. 183/2006 Sb. v platném znění, taktéž lze použít pro realizaci stavby a nahrazuje vyjádření VAS k dokumentaci stavby.

Tato informace VAS o existenci zařízení v provozování VAS však nenahrazuje podmínky pro připojení na vodovod a kanalizaci v provozování VAS. V případě požadavku napojení na vodovod a kanalizaci v provozování VAS je nutné na VAS předložit projektovou dokumentaci vodovodní a kanalizační přípojky odpovídající požadavkům VAS.

Informace VAS byla vygenerována automaticky na základě Vaší žádosti.

Informace o existenci zařízení v provozování VAS je platná 1 rok ode dne vydání.

Přílohy:

- o Situační výkres požadovaného zájmového území se zákresem stávajícího zařízení v provozování VAS

VODÁRENSKÁ AKCIOVÁ SPOLEČNOST, a.s.
Divize Žďár nad Sázavou
Studentská 1133, 591 21 Žďár nad Sázavou
Bankovní spojení: 1806751/0100
Telefon: +420 566 651 111, e-mail: divize@vaszr.cz

SÍDLO SPOLEČNOSTI:
Soběšická 820/156, Lesná, 638 00 Brno
IČ: 49455842, DIČ: CZ49455842
Společnost je zaregistrována v obchodním rejstříku
vedeném Krajským soudem v Brně, oddíl B, vložka 1181

www.vodarenska.cz



VODÁRENSKÁ AKCIOVÁ SPOLEČNOST, a.s.
Divize Žďár nad Sázavou
Studentská 1133, 591 21 Žďár nad Sázavou
Bankovní spojení: 1806751/0100
Telefon: +420 566 651 111, e-mail: divize@vaszr.cz

SÍDLO SPOLEČNOSTI:
Soběšická 820/156, Lesná, 638 00 Brno
IČ: 49455842, DIČ: CZ49455842
Společnost je zaregistrována v obchodním rejstříku
vedeném Krajským soudem v Brně, oddíl B, vložka 1181

www.vodarenska.cz

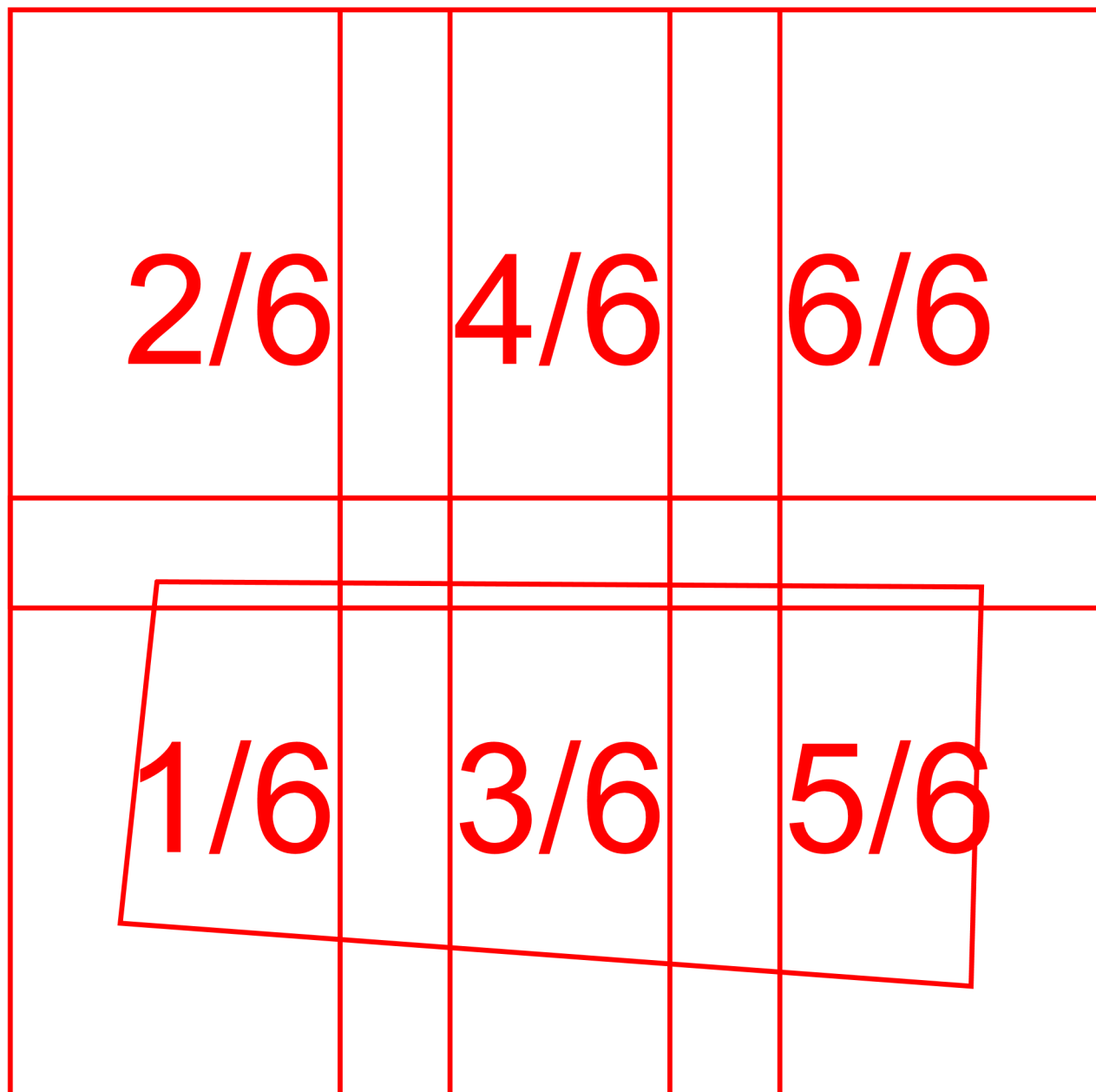





Číslo žádosti: 81463

Obec: Nové Město na Moravě

K. ú.: Maršovice u Nového Města na Moravě,

Datum žádosti: 8. 12. 2023



0 10 20 30 m

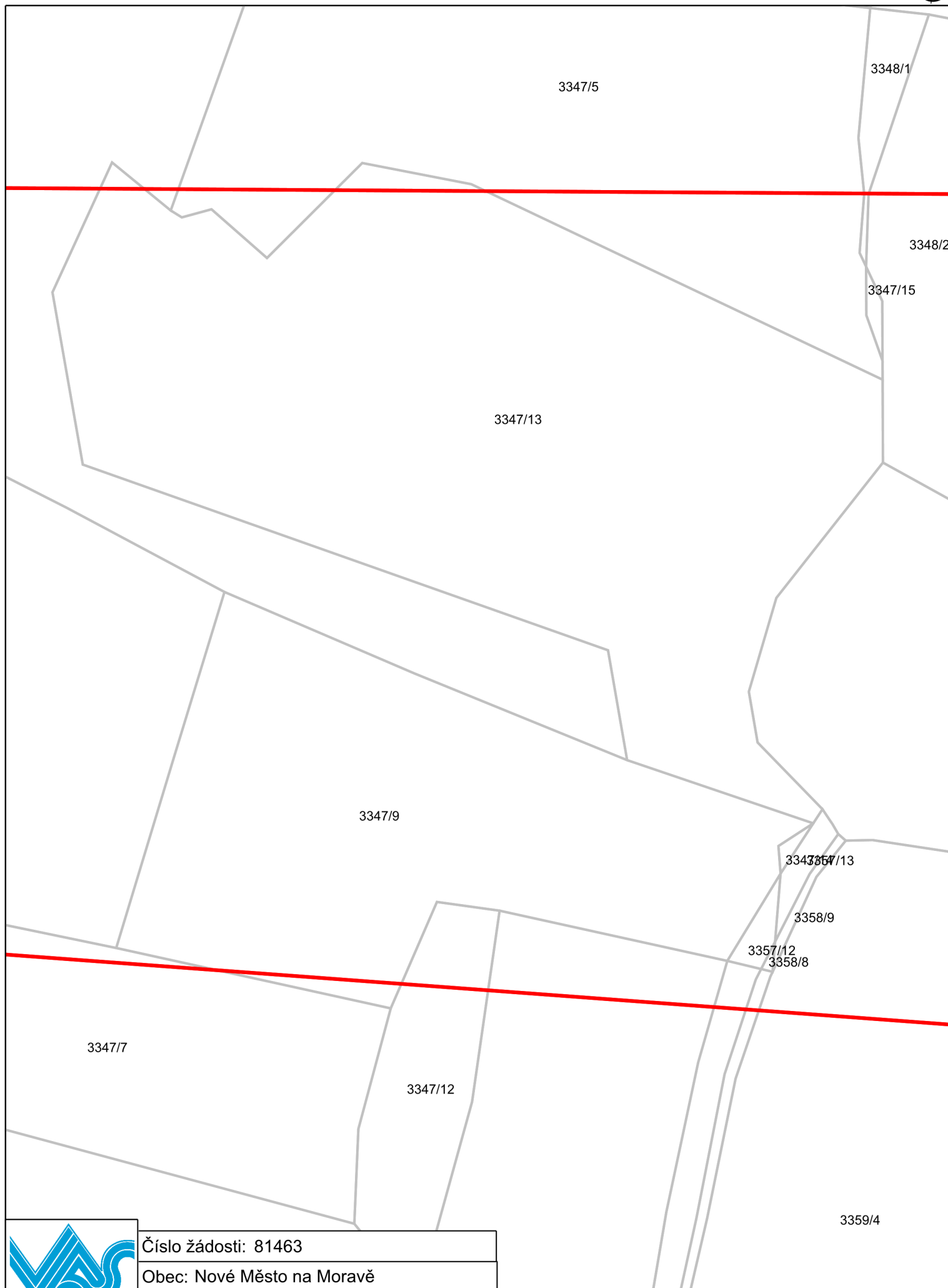





Datum žádosti: 8. 12. 2023

A horizontal number line with tick marks at 0, 10, 20, and 30 m.

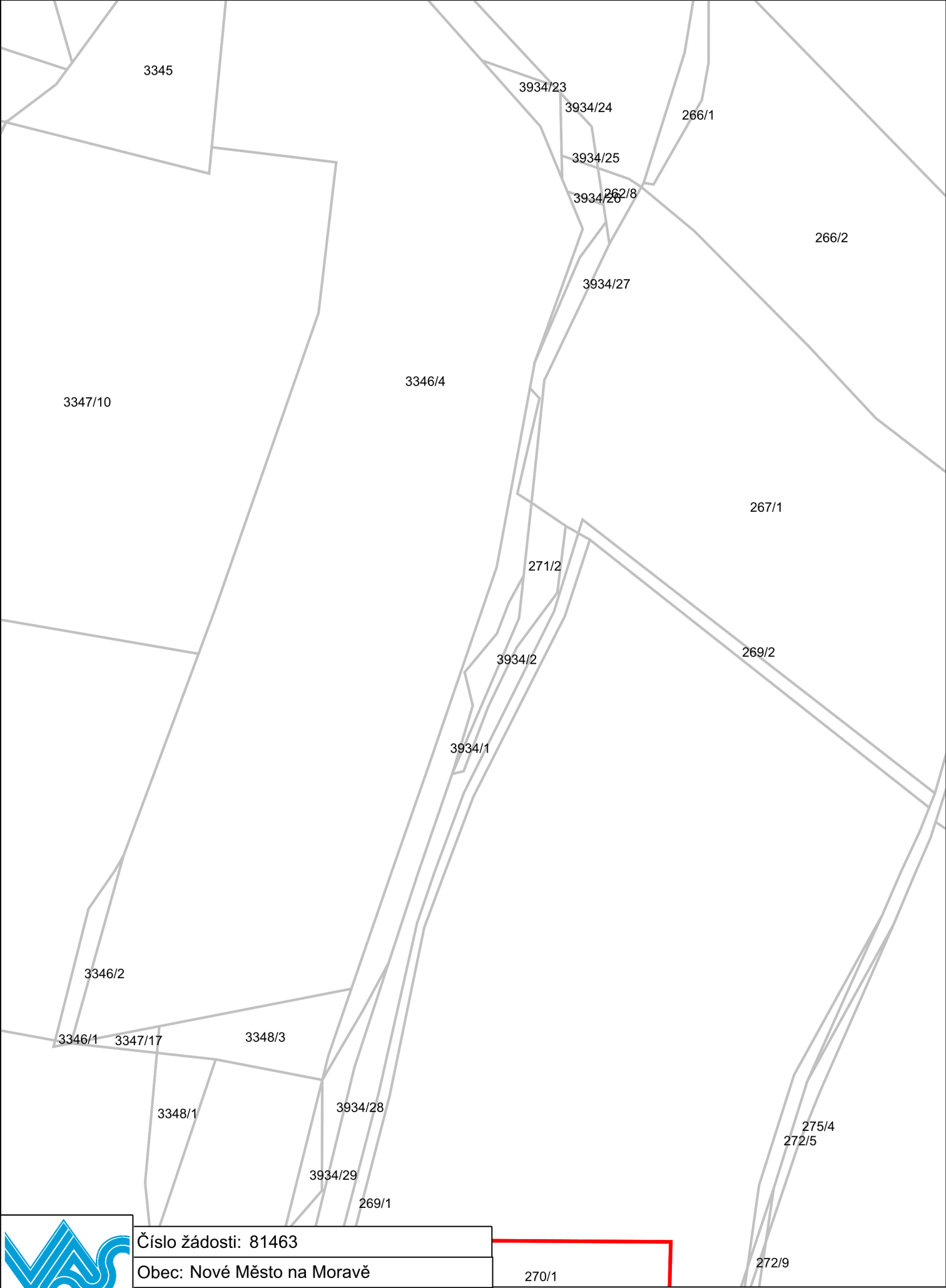

Číslo žádosti: 81463
Obec: Nové Město na Moravě
K. ú.: Maršovice u Nového Města na Moravě,
Datum žádosti: 8. 12. 2023



Pavel Golík
Babice nad Svitavou 162, Babice nad
Svitavou

Číslo žádosti: 82399
Datum přijetí: 15.01.2024
Datum vydání: 15.01.2024
Vyřizuje Divize Žďár nad Sázavou
Tel. --

Poskytnutí informace o existenci zařízení v provozování VODÁRENSKÉ AKCIOVÉ SPOLEČNOSTI, a. s. (dále jen VAS) pro akci: „Terénní úpravy k zadržení vody v povodí horního toku Bobrůvky“

Žadatel / stavebník: Město Nové Město na Moravě,

V rámci předmětné akce není požadováno připojení na vodovod nebo kanalizaci v provozování VAS.

Informace o existenci zařízení v provozování VAS:

V zájmovém území, které je přílohou této informace, se **nenachází** stávající zařízení v provozování VAS. Upozorňujeme, že na daném území se však mohou nacházet i budoucí zařízení VAS ve výstavbě nebo zařízení jiných vlastníků či správců – zejména se jedná o vodovodní a kanalizační přípojky.

Tuto informaci VAS lze použít pro účely jednání s orgány státní správy dle zákona č. 183/2006 Sb. v platném znění, taktéž lze použít pro realizaci stavby a nahrazuje vyjádření VAS k dokumentaci stavby.

Tato informace VAS o existenci zařízení v provozování VAS však nenahrazuje podmínky pro připojení na vodovod a kanalizaci v provozování VAS. V případě požadavku napojení na vodovod a kanalizaci v provozování VAS je nutné na VAS předložit projektovou dokumentaci vodovodní a kanalizační přípojky odpovídající požadavkům VAS.

Informace VAS byla vygenerována automaticky na základě Vaší žádosti.

Informace o existenci zařízení v provozování VAS je platná 1 rok ode dne vydání.

Přílohy:

- o Situační výkres požadovaného zájmového území se zákresem stávajícího zařízení v provozování VAS v pdf souboru ke dni 15.01.2024

VODÁRENSKÁ AKCIOVÁ SPOLEČNOST, a.s.
Divize Žďár nad Sázavou
Studentská 1133, 591 21 Žďár nad Sázavou
Bankovní spojení: 1806751/0100
Telefon: +420 566 651 111, e-mail: divize@vaszr.cz

SÍDLO SPOLEČNOSTI:
Soběšická 820/156, Lesná, 638 00 Brno
IČ: 49455842, DIČ: CZ49455842
Společnost je zaregistrována v obchodním rejstříku
vedeném Krajským soudem v Brně, oddíl B, vložka 1181

www.vodarenska.cz

1/1

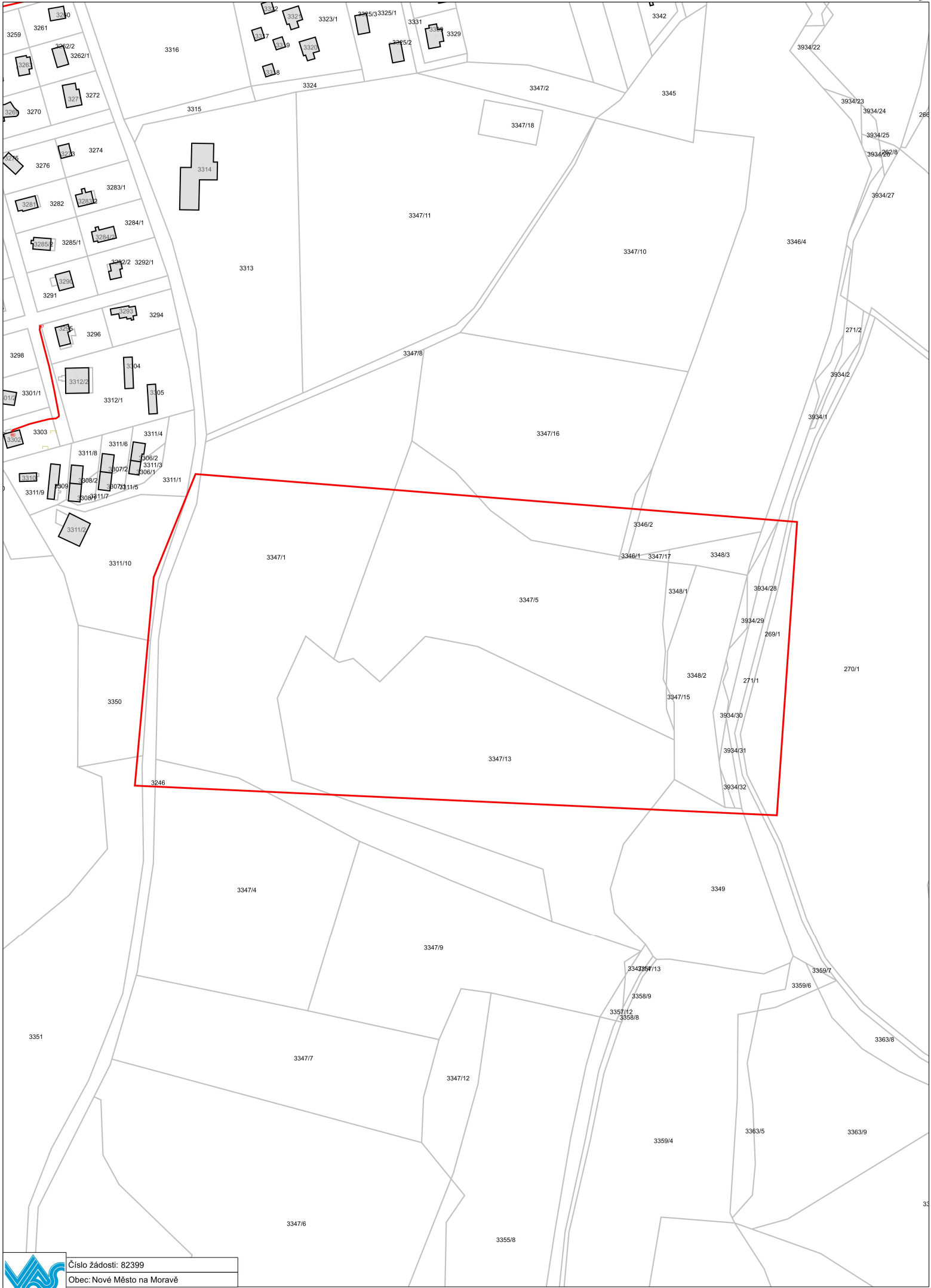

Pavel Golík
Babice nad Svitavou 162, Babice nad
Svitavou

Číslo žádosti: 82400
Datum přijetí: 15.01.2024
Datum vydání: 15.01.2024
Vyřizuje Divize Žďár nad Sázavou
Tel. --

Poskytnutí informace o existenci zařízení v provozování VODÁRENSKÉ AKCIOVÉ SPOLEČNOSTI, a. s. (dále jen VAS) pro akci: „Terénní úpravy k zadržení vody v povodí horního toku Bobrůvky“

Žadatel / stavebník: Město Nové Město na Moravě,

V rámci předmětné akce není požadováno připojení na vodovod nebo kanalizaci v provozování VAS.

Informace o existenci zařízení v provozování VAS:

V zájmovém území, které je přílohou této informace, se **nenachází** stávající zařízení v provozování VAS. Upozorňujeme, že na daném území se však mohou nacházet i budoucí zařízení VAS ve výstavbě nebo zařízení jiných vlastníků či správců – zejména se jedná o vodovodní a kanalizační přípojky.

Tuto informaci VAS lze použít pro účely jednání s orgány státní správy dle zákona č. 183/2006 Sb. v platném znění, taktéž lze použít pro realizaci stavby a nahrazuje vyjádření VAS k dokumentaci stavby.

Tato informace VAS o existenci zařízení v provozování VAS však nenahrazuje podmínky pro připojení na vodovod a kanalizaci v provozování VAS. V případě požadavku napojení na vodovod a kanalizaci v provozování VAS je nutné na VAS předložit projektovou dokumentaci vodovodní a kanalizační přípojky odpovídající požadavkům VAS.

Informace VAS byla vygenerována automaticky na základě Vaší žádosti.

Informace o existenci zařízení v provozování VAS je platná 1 rok ode dne vydání.

Přílohy:

- o Situační výkres požadovaného zájmového území se zákresem stávajícího zařízení v provozování VAS v pdf souboru ke dni 15.01.2024

VODÁRENSKÁ AKCIOVÁ SPOLEČNOST, a.s.
Divize Žďár nad Sázavou
Studentská 1133, 591 21 Žďár nad Sázavou
Bankovní spojení: 1806751/0100
Telefon: +420 566 651 111, e-mail: divize@vaszr.cz

SÍDLO SPOLEČNOSTI:
Soběšická 820/156, Lesná, 638 00 Brno
IČ: 49455842, DIČ: CZ49455842
Společnost je zaregistrována v obchodním rejstříku
vedeném Krajským soudem v Brně, oddíl B, vložka 1181

www.vodarenska.cz

1/2

2/2



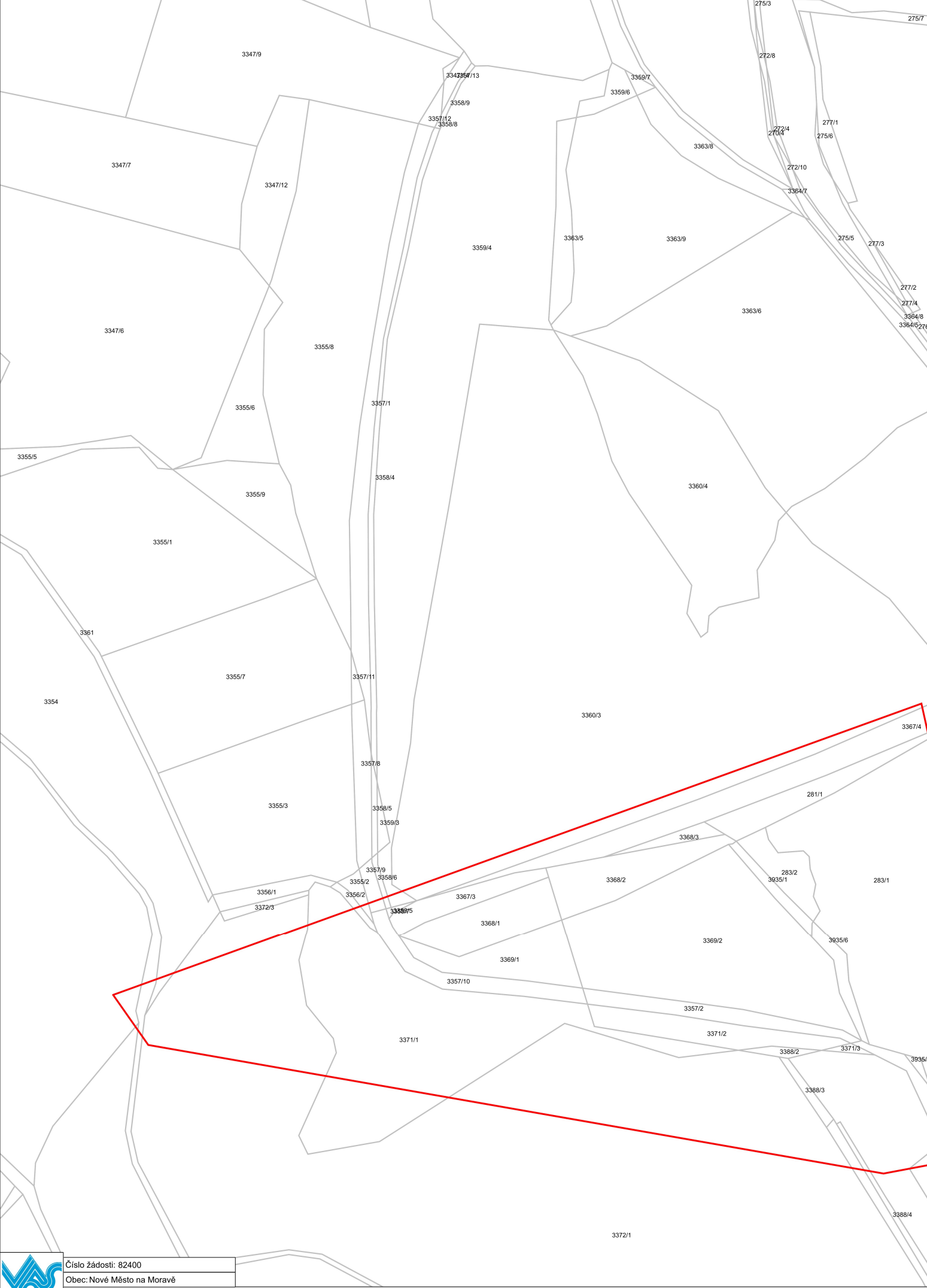





Číslo žádosti: 82400
Obec: Nové Město na Moravě
K. ú.: Maršovice u Nového Města na Moravě,
Datum žádosti: 15. 1. 2024



Golík VH, s.r.o.
Pavel Golík
Babice nad Svitavou 162
664 01 Babice nad Svitavou

V Praze, 18.1.2024

Naše zn.: **240118-1336638627**

Věc: vyjádření k žádosti k akci **"Odbahnění rybníka Předeřívák a vybudování tůní"**

Společnost Vodafone Czech Republic a.s. (dále jen „Vodafone“), se sídlem Praha 5, náměstí Junkových 2, IČ: 25788001, zapsaná dne 13.8. 1999 v obchodním rejstříku vedeném Městským soudem v Praze pod spisovou značkou B.6064 a společnost Vantage Towers, s.r.o. se sídlem Závěšova 502/5, Nusle, 140 00 Praha 4, zapsaná v obchodním rejstříku vedeném u Městského soudu v Praze pod sp. zn. C 330005, IČO: 09056009, DIČ: CZ09056009 zastoupená Vodafone na základě plné moci Vám sděluje, že dle Vámi podané žádosti ze dne **18.1.2024**, která je nedílnou součástí tohoto vyjádření,

souhlasí s realizací projektu.

Ve Vámi zadaném zájmovém území a v uvedené výšce (výška stavby: 1 m, výška jeřábu: 3 m) se nenachází žádné podzemní ani nadzemní vedení.

Platnost vyjádření je **1 rok** od data vydání. Vyjádření je platné pouze v rámci předmětného projektu a pro důvod vydání vyjádření stanovený žadatelem v žádosti.

Vyjádření pozbývá platnosti uplynutím doby platnosti, změnou rozsahu zájmového území i změnou důvodu vydání vyjádření uvedeného v žádosti, to vše v závislosti na tom, která ze skutečností rozhodná pro pozbytí platnosti tohoto vyjádření nastane nejdříve. Po skončení platnosti si musíte podat novou žádost na adrese <https://www.zadostovyjadeni.cz/vodafone/>.

S pozdravem

v.z. Nora Hlásenská
Vodafone Czech Republic a. s.
náměstí Junkových 2808/2
150 00 Praha 5

Tel.: 775012847
E-mail: nora.hlasenska1@vodafone.com

Vodafone Czech Republic a.s.
náměstí Junkových 2, 155 00, Praha 5
IČO: 25788001, DIČ: CZ25788001
tel.: 776 971 111, fax: 776 971 927
-60-

Seznam příloh/přiložených souborů:
Zadost_240118-1336638627.pdf

Naše značka: Rybník Předeřívák II / sediment
Archivace: PC3/KT/2024
Vyřizuje: RNDr. Pokorný
E-mail: pokorny@envirex.cz

Město Nové Město na Moravě
Vratislavovo nám. 103
592 31 Nové Město na Moravě

NOVÉ MĚSTO NA MORAVĚ – RYBNÍK PŘEDEHŘÍVÁK VÝSLEDEK ROZBORU VZORKU RYBNÍČNÍHO SEDIMENTU

Na základě objednávky MUNNM/5470/2024 byl námi odebrán vzorek dnových sedimentů z rybníka Předeřívák v Novém Městě na Moravě. Odběr vzorku byl proveden ke zjištění hodnot koncentrací rizikových prvků a látek v sedimentu, jejichž limitní hodnoty jsou stanoveny v tab.1 k vyhl. 257/2009 Sb. o používání sedimentů na zemědělské půdě. Odběr vzorku byl uskutečněn dne 05.04.2024. Vzorek byl odebrán jako směsný, vytvořen byl homogenizací a kvartací z 8 dílčích vzorků. Odběr provedla Ing. Zuzana Vopršalová, vedoucí laboratoře Envirex spol. s r.o. Chotěboř, za spolupráce s pracovníky Envirex spol. s r.o. Nové Město na Moravě. Laboratorní rozbor provedla akreditovaná zkušební laboratoř ENVIREX spol. s r.o., Průmyslová 1756, 583 01 Chotěboř. Výsledky rozborů a jejich porovnání s limitními hodnotami vyhlášky č. 257/2009 Sb. viz. tabulka:

Ukazatel	Zjištěné hodnoty [mg.kg ⁻¹ sušiny]	Limitní hodnoty pro sediment dle příl. č. 1 vyhl. č. 257/2009 Sb. [mg.kg ⁻¹ sušiny]	Limitní hodnoty pro běžné půdy dle příl. č. 3 vyhl. č. 257/2009 Sb. [mg.kg ⁻¹ sušiny]
As	13,1	30	20
Be	0,67	5	2
Cd	0,27	1	0,5
Co	10,4	30	30
Cr	32,7	200	90
Cu	22,4	100	60
Hg	0,075	0,8	0,3
Ni	26,4	80	50
Pb	29,8	100	60
V	64,3	180	130
Zn	104	300	120
BTEX	< 0,30	0,4	-
PAU	0,87	6	1,0
PCB	< 0,020	0,2	0,02
uhlovodíky C10-C40	68,5	300	-
DDT (včetně metabolitů)	< 0,010	0,10	-

Obsahy stanoveného spektra rizikových prvků a látek v sedimentu nepřekračují limitní hodnoty stanovené pro použití na zemědělské půdě v příl. č. 1 vyhlášky č. 257/2009 Sb. Sediment v tomto oboru hodnocení pro použití na zemědělské půdě vyhovuje. Sediment současně nepřekračuje limitní hodnoty stanovené vyhláškou pro běžné půdy podle příl. č. 3. Sediment je možné aplikovat na zemědělskou půdu způsobem a za podmínek stanovených vyhláškou.

V Novém Městě na Moravě dne 15.04.2024

Přílohy:
Protokol o zkoušce č. 2227/24
Protokol o odběru vzorku sedimentu + mapa
Faktura za provedené práce

RNDr. Ladislav Pokorný

ENVIREX spol. s r.o.
Petrovická 861
592 31 Nové Město na Moravě
tel + fax: 566 616 197, 566 616 970
DIČ: CZ08914700



L 1332

ENVIREX spol. s r.o.
Petrovická 861
592 31 Nové Město na Moravě

Datum: 15.04.24

Věc: Výrok o shodě k protokolu o zkoušce č. 2227/24

Ukazatel	Naměřené hodnoty mg/kg sušiny	Limitní hodnoty mg/kg sušiny	Ukazatel	Naměřené hodnoty v %	Limitní hodnoty v %
As	13.1	30.0	Obsah skeletu 2-4 mm	< 1	30
Be	0.67	5.00	Obsah skeletu nad 4 mm	< 1	2
Cd	0.27	1.00			
Co	10.4	30.0			
Cr	32.7	200			
Cu	22.4	100			
Hg	0.075	0.80			
Ni	26.4	80.0			
Pb	29.8	100			
V	64.3	180			
Zn	104	300			
BTEX	< 0.30	0.40			
PAU	0.87	6.00			
PCB	< 0.020	0.20			
Uhlovodíky C ₁₀ – C ₄₀	68.5	300			
DDT	< 0.010	0.10			
DDE	< 0.010	0.10			
DDD	< 0.010	0.10			

Ve vzorku č.2901 byl stanoven obsah rizikových prvků a rizikových látek sedimentů dle Sbírky zákonů č.257/2009, Přílohy č.1 k zákonu č.257/2009 Sb. a vzorek č.2901 odpovídá těmto limitním hodnotám ve všech ze stanovených ukazatelů a může být použit dle zákona.

Nejistota měření při výroku o shodě není zohledňována. Hodnocení je provedeno jako porovnání laboratorního výsledku s limitem uvedeným v příslušné legislativě.

Schválil: Mgr. Miroslava Fousková
vedoucí laboratoře

Příloha: protokol o zkoušce č. 2227/24





L 1332

strana 1 ze 3 stran protokolu č.2227/24

Protokol o zkoušce č.2227/24

Místo provedení analýz	:	Laboratoř ENVIREX spol. s r.o. Chotěboř
Lab.číslo vzorku	:	2901
Zadavatel	:	ENVIREX spol. s r.o., Petrovická 861, 592 31 Nové Město na Moravě
Lokalita	:	Nové Město na Moravě (06/24)
Objednávka	:	průběžná
Odběr	:	pracovník laboratoře – Ing. Zuzana Vopršalová
Datum přijetí vzorku	:	05.04.24
Datum provedení analýz	:	05.04.24 – 15.04.24
Termín dodání výsledků	:	maximálně do 14 dnů
Počet stran protokolu	:	3

Výsledky označené " S " byly získány subdodávkou.

Metody s kódem ukončeným " N " nejsou akreditovány.

Pokud provádí odběr vzorku pracovník laboratoře, jedná se o akreditovaný odběr.

Poznámka:

Rozšířená nejistota charakterizuje interval hodnot, ve kterém lze s pravděpodobností 95 % očekávat skutečnou hodnotu naměřené resp. vypočtené veličiny. Je vyjádřen jako dvojnásobek odhadu relativní směrodatné odchylky měřené veličiny. Nezahrnuje nejistotu vzorkování.

1. Analýzy:

Označení : sediment, Nové Město na Moravě, odbahnění rybníka Předehřívák
 - kontrolní vzorkování
 Lab.číslo : 2901
 Materiál : pevný
 Odběr : PEL

analyt	jednotka	zjištěná hodnota	rozšířená nejistota	kód metody
ve 100% sušině				
pH		7.0	±0.2	CH-1
Dusičnanový dusík N-NO ₃ ⁻	mg/kg	120	±16%	CH-18
Amoniakální dusík N-NH ₄ ⁺	mg/kg	2 100	± 20%	CH-19
Celkový dusík (N)	mg/kg	10 600	±20%	CH-39
Draslík (K)	mg/kg	5 100	±14%	CH-11
Vápník (Ca)	mg/kg	7 740	±20%	CH-11
Hořčík (Mg)	mg/kg	2 340	±18%	CH-32
Fosfor (P)	mg/kg	1 930	±18%	CH-15
Arsen (As)	mg/kg	13.1	±20%	CH-33
Beryllium (Be)	mg/kg	0.67	±20%	CH-33
Kadmium (Cd)	mg/kg	0.27	±18%	CH-32
Kobalt (Co)	mg/kg	10.4	±18%	CH-32
Chrom celkový (Cr)	mg/kg	32.7	±18%	CH-32
Měď (Cu)	mg/kg	22.4	±18%	CH-32
Rtuť (Hg)	mg/kg	0.075	±20%	CH-35
Nikl (Ni)	mg/kg	26.4	±18%	CH-32
Olovo (Pb)	mg/kg	29.8	±18%	CH-32
Vanad (V)	mg/kg	64.3	±20%	CH-33
Zinek (Zn)	mg/kg	104	±18%	CH-32
ΣBTEX	mg/kg	< 0.30		CH-43
PAU (Σuhlovodíkû)	mg/kg	0.87	±30%	PAU-2
PCB (Σ kongenerû)	mg/kg	< 0.020		PCB-1
Uhlovodíky C ₁₀ -C ₄₀	mg/kg	68.5	±30%	CH-55
DDT	mg/kg	< 0.010		PCB-1
DDE	mg/kg	< 0.010		PCB-1
DDD	mg/kg	< 0.010		PCB-1
Obsah skeletu 2-4 mm	%	< 1		
Obsah skeletu nad 4 mm	%	< 1		
Ztráta žiháním-organické látky	%	60.12	±7%	S - 2
Sušina	%	39.26	±7%	S - 1

Textura sedimentu	Hlinitá
-------------------	---------

Poznámka :Polychlorované bifenylly byly stanoveny jako suma následujících kongenerů – 28,52,101,118, 138,153,180.

Polycyklické aromatické uhlovodíky byly stanoveny jako suma následujících uhlovodíků – antracenu, benzo(a)antracenu, benzo(b)fluornathenu, benzo(k)fluornathenu, benzo(a)pyrenu, benzo(ghi)perylenu, fenantrenu, fluoranthenu, chrysenu, indeno(1,2,3-cd)pyrenu, naftalenu a pyrenu.

2.Metody:

Jednotlivé postupy uloženy v laboratoři k nahlédnutí.

Stanovení pH potenciometricky dle CH-1 část 2 (ČSN ISO 10390, ČSN EN 15933)

Stanovení vápníku, sodíku, draslíku metodou plamenové emisní spektrometrie dle CH-11 část 2 (ČSN ISO 9964-3)

Stanovení fosforečnanů spektrofotometricky a celkového fosforu dopočtem z naměřených hodnot dle CH-15 část 2 (ČSN EN ISO 6878, ČSN EN 16174)

Stanovení dusičnanů spektrofotometricky a dusičnanového dusíku dopočtem z naměřených hodnot dle CH-18 (ČSN ISO 7890-3)

Stanovení amonných iontů spektrofotometricky, amoniakálního dusíku a anorganického dusíku dopočtem z naměřených hodnot dle CH-19 část 2 (ČSN ISO 7150-1, ČSN EN 26777, ČSN ISO 7890-3)

Stanovení kovů metodou atomové absorpční spektrometrie s atomizací plamenem (FAAS) dle CH-32 část 2 (ČSN ISO 8288, ČSN EN 1233, ČSN ISO 5961, ČSN EN 13346, ČSN 75 7385, ČSN ISO 7980, ČSN EN 16175)

Stanovení kovů metodou atomové absorpční spektrometrie s elektrotermickou atomizací (GF AAS) dle CH-33 část 2 (ČSN EN ISO 15586, ČSN EN 16174)

Stanovení rtuti jednoučelovým přístrojem AMA dle CH-35 (ČSN 75 7440)

Stanovení dusíku celkového odměrnou metodou dle CH-39 část 2 (ČSN EN 25663).

Stanovení sumy uhlovodíků C₁₀-C₄₀ (NEL) metodou plynové chromatografie (s FID detektorem) dle CH-55 část 2 (ČSN EN 14039)

Stanovení BTEX a chlorovaných alifatických uhlovodíků metodou plynové chromatografie po separaci SPME (s FID detektorem) dle CH-43 část 2 (ČSN EN ISO 10301, TNV 75 7055)

Stanovení PCB a chlorovaných pesticidů metodou plynové chromatografie po extrakci tuhou fází (s μ -ECD detektorem) dle PCB-1 část 2 (ČSN EN ISO 6468, ČSN EN 1528-3, ČSN EN 61619)

Stanovení polycyklických aromatických uhlovodíků metodou kapalinové chromatografie po extrakci tuhou fází (s fluorescenčním detektorem) dle PAU-2 část 2 (ČSN 757554, ČSN EN ISO 17993)

Stanovení spalitelných látek (ztráty žiháním – organických látek) gravimetricky dle S-2 část 2 (ČSN EN 15935)

Stanovení sušiny gravimetricky dle S-1 část 2 (ČSN 58 0120)

Vzorek odebrán dle ŘZ C.12.1: SOP pro odběr vzorků – sedimenty.

Průvodka vzorku (Záznam o odběru) č : 2901

Zkratky : PEL polyethylenová láhev

SL skleněná láhev

3.Prohlášení:

Tento protokol nesmí být reprodukován bez písemného souhlasu laboratoře ENVIREX s.r.o. Chotěboř jinak než celý. Výsledky se týkají pouze předmětu zkoušky a nenahrazují jiné dokumenty (např.správního charakteru).

Datum vydání protokolu: 15.04.24

Protokol schválil: Mgr. Miroslava Fousková
vedoucí laboratoře

Toto je konec protokolu



Příloha č.1 Protokol o odběru vzorku sedimentu č.: 2227/24

Osoba, která provedla odběr vzorků sedimentu (jméno, adresa, IČ)	Ing. Zuzana Vopršalová ENVIREX spol. s r.o. Chotěboř Průmyslová 1756, 583 01 Chotěboř IČO 64256596
Vlastník nebo uživatel rybníka, vodní nádrže nebo správce vodního toku	Město Nové Město na Moravě Vratislavovo náměstí 103 592 31 Nové Město na Moravě IČO 00294900

Rybník nebo vodní nádrž		Koryto vodního toku	
Název	Předeřívák	Název	
Katastrální území	Nové Město na Moravě	Začátek úseku – ř.km	
Správní obec	Nové Město na Moravě	Konec úseku – ř.km	
Číslo hydrologického pořadí	4-15-01-0760-0-00	Číslo hydrologického pořadí	
Velikost v ha	0,4584	Délka – m	
Investor odbahnění	Město Nové Město na Moravě	Investor odbahnění	

Číslo vzorků sedimentu	Datum odběru	Specifikace vzorku	Číslo vzorků sedimentu	Datum odběru	Specifikace vzorku
2901	05.04.2024	směsný			

Použité vzorkovací pomůcky: rýč s teleskopickou rukojetí, lopatka, sekera, pístový odběrák, nový plastový kbelík s víkem

Schéma rybníka, vodní nádrže nebo vodního toku, hromad vytěženého sedimentu s vyznačením odběrových míst

Viz příložené mapy

Razítko a podpis osoby, která provedla odběry:

Z. Vopršalová



**Situace lokality
v katastrální mapě v měřítku 1:1000
k.ú. Nové Město na Moravě, parc. číslo 3349**



